

*Agevolazioni autotrasportatori
Dichiarazione trimestrale
Manuale utente*

Giugno 2023

1. INTRODUZIONE.....	ERRORE. IL SEGNALIBRO NON È DEFINITO.
1.1. NOVITÀ DELLA PRESENTE VERSIONE.....	3
1.2. REQUISITI TECNICI	4
1.3. GENERALITA'	4
1.4. OPERAZIONI PRELIMINARI	5
1.5. INSTALLAZIONE DEL PACCHETTO.....	7
2. ACQUISIRE NUOVA DICHIARAZIONE.....	12
2.1. FRONTESPIZIO	13
2.2. QUADRO A.....	17
2.3. QUADRO B.....	21
2.4. QUADRO C.....	25
3. VISUALIZZARE O MODIFICARE DICHIARAZIONE	27
4. STAMPARE DICHIARAZIONE.....	29
5. INTERCHANGE	31

1. INTRODUZIONE

1.1. NOVITÀ DELLA PRESENTE VERSIONE

- Per il periodo compreso tra il 1° aprile e il 31 agosto 2023, l'art. 1-*bis* del D.L. 14 gennaio 2023, n. 5, introdotto dalla L. 10 marzo 2023, n. 23, di conversione, ha esteso il rimborso di cui all'art. 24-ter e al Punto 4-*bis* della Tabella A allegata al D.Lgs 504/95 alle imprese esercenti attività di trasporto turistico di persone mediante autobus ai sensi della L. 11 agosto 2003, n. 218 che utilizzano veicoli aventi classi di emissione “euro VI”.

Nella presente versione è stato predisposto il Quadro A-2, appositamente dedicato all'inserimento dei dati afferenti i consumi di gasolio effettuati dagli autobus sopra identificati, di categoria euro 6 ed equipaggiati con più di 9 posti compreso quello del conducente.

1.2. REQUISITI TECNICI

Requisiti minimi hardware:

- Ram 32 MB
- Area del desktop 1024 x 768 pixel (la grafica si adatta e si ridimensiona comunque ad eventuali altre impostazioni)
- Occupazione del software 130 MB circa (Java Virtual Machine + Software Agevolazioni)

Requisiti software:

- Java Virtual Machine 1.8 (JVM 8) dal sito www.java.com/it/download/manual.jsp

1.3. GENERALITA'

La dichiarazione si compone delle seguenti parti:

Frontespizio (obbligatorio), per l'indicazione dei dati identificativi dell'impresa e i dati contabili di riepilogo relativi a litri consumati e importo a credito spettante nel periodo d'imposta

Quadro A-n per l'indicazione dei dati di dettaglio degli autoveicoli adibiti al trasporto merci con *massa massima complessiva pari o superiore a 7,5 tonnellate* e degli autoveicoli adibiti al trasporto di persone (Quadro A-1) e/o per l'indicazione degli *autobus di trasporto turistico equipaggiati con più di 9 posti*, per i quali spetta il beneficio. Ciascun quadro A è identificato da un numero progressivo "n". Per gli autoveicoli di massa complessiva pari o superiore a 7,5T il valore "n" è pari ad 1 (Es. A-1), per gli autobus di trasporto turistico il valore "n" è pari a 2 (Es. A-2)

Quadro B, per l'indicazione di eventuali depositi privati utilizzati per il rifornimento degli autoveicoli di cui al quadro A

Quadro C, per l'indicazione dei dati di dettaglio di eventuali altri automezzi esclusi dal beneficio e riforniti presso i depositi di cui al quadro B

1.4. OPERAZIONI PRELIMINARI

Il pacchetto “**Autotrasportatori**” può essere scaricato dal sito Internet dell’Agenzia delle Dogane (www.adm.gov.it) al seguente percorso:

Accise → Prodotti energetici → Benefici per il gasolio da autotrazione

Nella cartella *Benefici per il gasolio da autotrazione* relativa al trimestre desiderato selezionare la cartella *Software gasolio autotrazione*.

Prima di installare il software “**Autotrasportatori**” è necessario verificare se è già presente sul PC la JVM della versione richiesta (vedi paragrafo Requisiti software). Nel “Pannello di controllo” selezionare la voce “Programmi e funzionalità” e controllare nell’elenco dei programmi la presenza della Java richiesta.

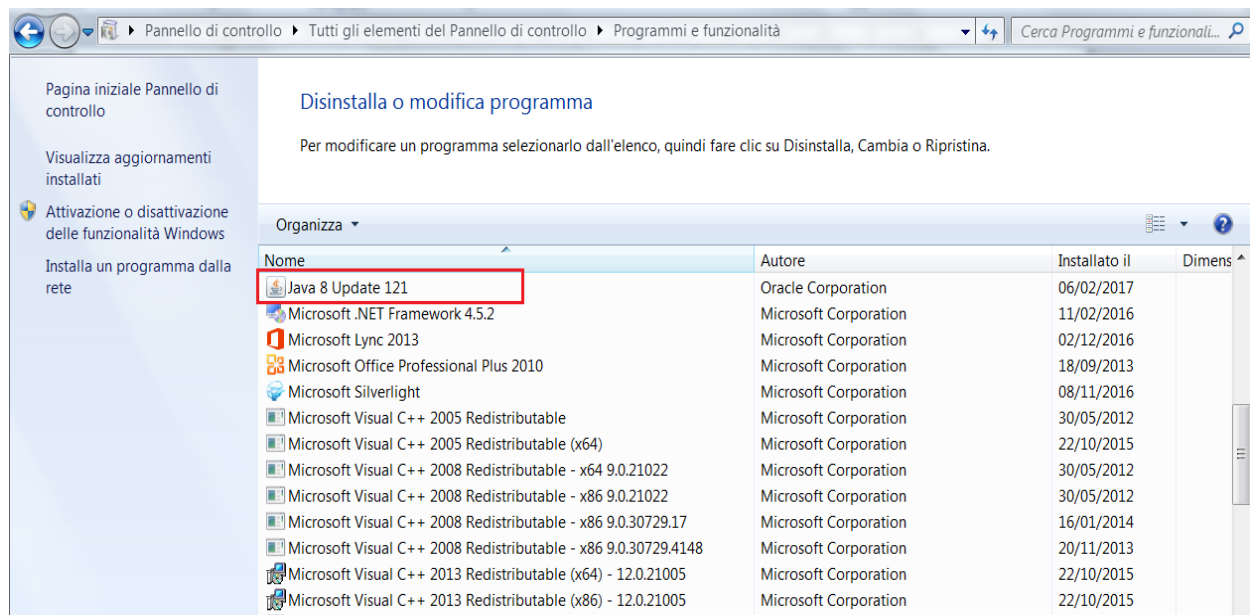

Se la JVM è presente proseguire direttamente al paragrafo 1.5
INSTALLAZIONE DEL PACCHETTO.

Se la JVM non è presente è necessario procedere alla sua installazione.

Eeguire le seguenti operazioni preliminari:

1. Verificare se la versione di Windows in esecuzione sul PC è a 32 bit o a 64 bit. Tale informazione si può ottenere selezionando nel “Pannello di controllo” la voce “Sistema”

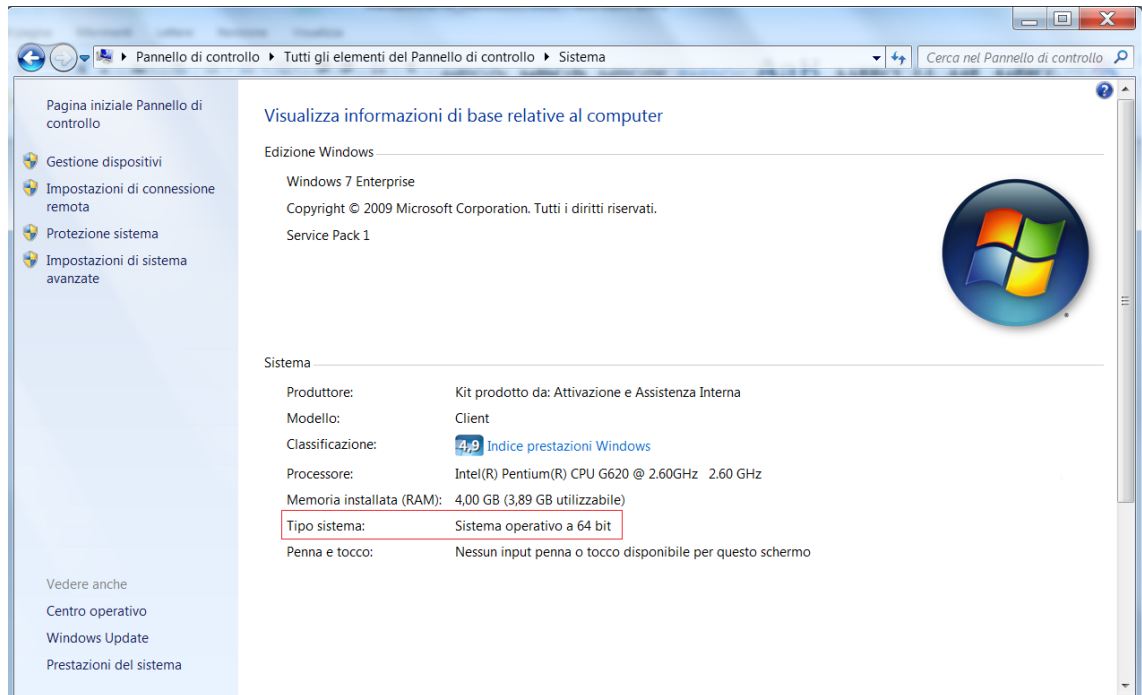

2. Quindi effettuare il download e l’installazione della Java Virtual Machine 8 selezionando il link a 32 bit o 64 bit a seconda del proprio Sistema Operativo verificato nel punto precedente.
Il download della JVM 8 può essere effettuato direttamente dal sito ufficiale Oracle www.java.com/it/download/manual.jsp.

Per maggiori informazioni ed eventuali problemi nell’installazione della JVM consultare le FAQ disponibili sul sito dell’Assistenza on line delle Dogane <https://assistenza.agenziadogane.it/assistenza/faq.asp?f=1>

1.5. INSTALLAZIONE DEL PACCHETTO

Per installare il software “**Autotrasportatori**” effettuare dal sito dell’ Agenzia delle Dogane e dei Monopoli il download del file *Autotrasportatori trimestre.exe* relativo al trimestre (ad es. per il quarto trimestre 2016 il nome completo del file sarà *Autotrasportatori 4trimestre2016.exe*) e salvarlo in una cartella a scelta del proprio PC o direttamente sul desktop.

Eseguire doppio click sul file *Autotrasportatori trimestre.exe* per avviare l’installazione.

Il software verifica anzitutto la presenza nel PC della Java Virtual Machine 1.8 e se **l’ambiente Java 8 NON è presente** visualizza il seguente messaggio di errore.

Premere **Ok** per terminare la procedura di installazione e consultare il paragrafo 1.4 OPERAZIONI PRELIMINARI.

Se **l’ambiente JAVA è presente** nel PC il software avvia direttamente l’installazione e visualizza la seguente schermata:

Premere **Ok** per procedere con l'installazione. Apparirà la seguente schermata di introduzione:

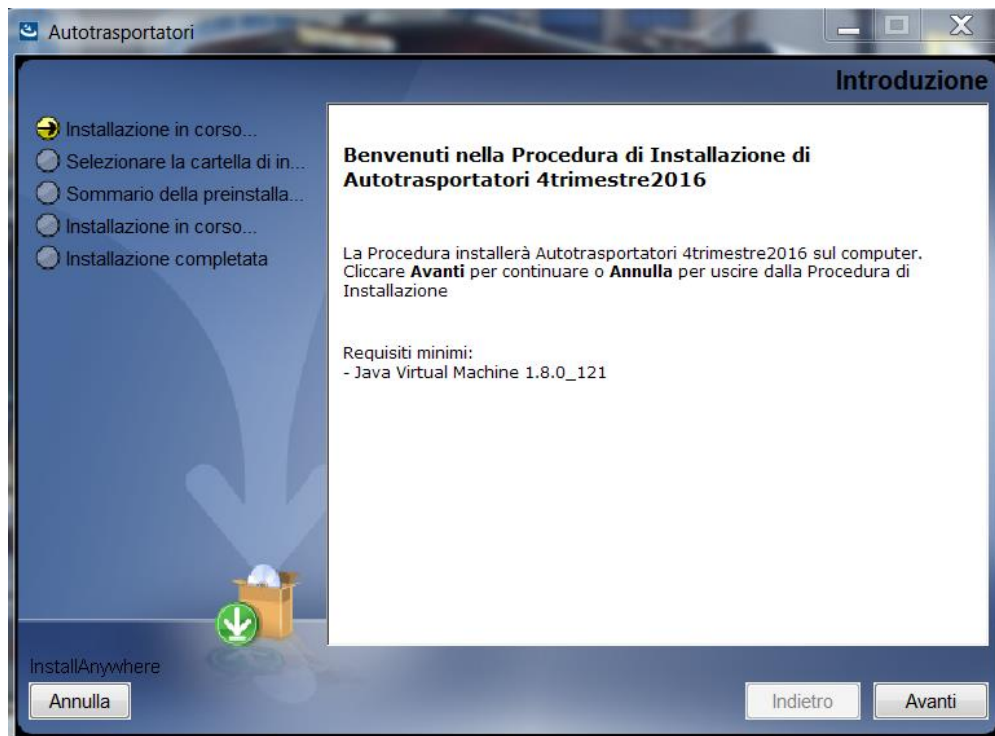

Proseguire con il tasto **Avanti**. È visualizzata la schermata per la scelta della cartella di destinazione.

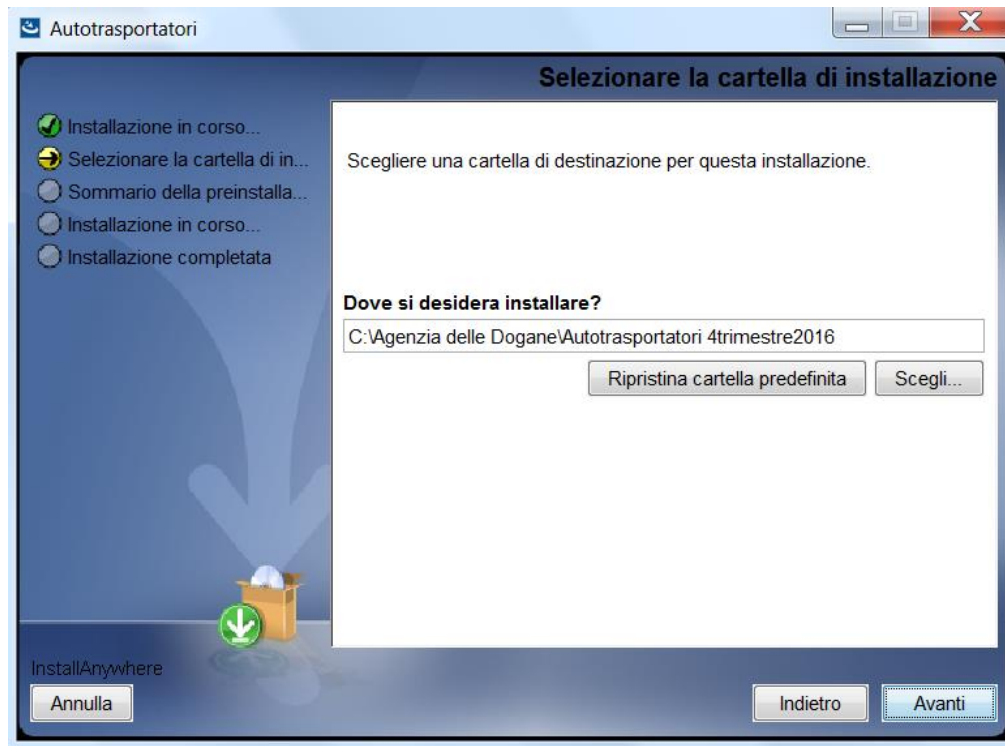

Proseguire con il tasto *Avanti*. È visualizzata la schermata di riepilogo delle informazioni di installazione.

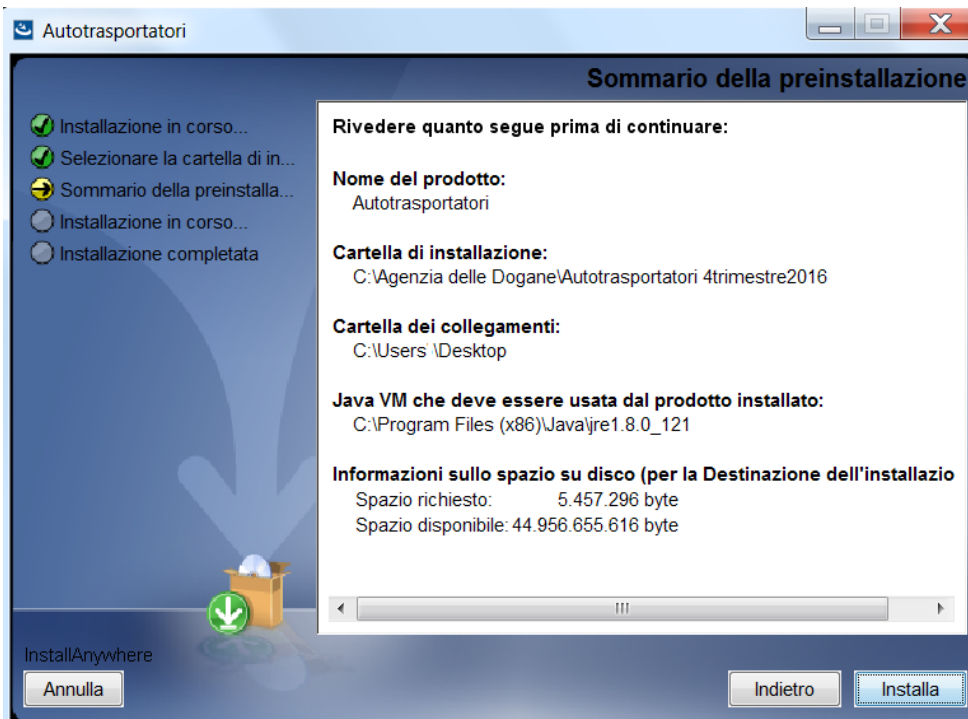

Proseguire con il tasto **Installa**. Il tasto **Annulla** consente invece di interrompere la procedura di installazione.

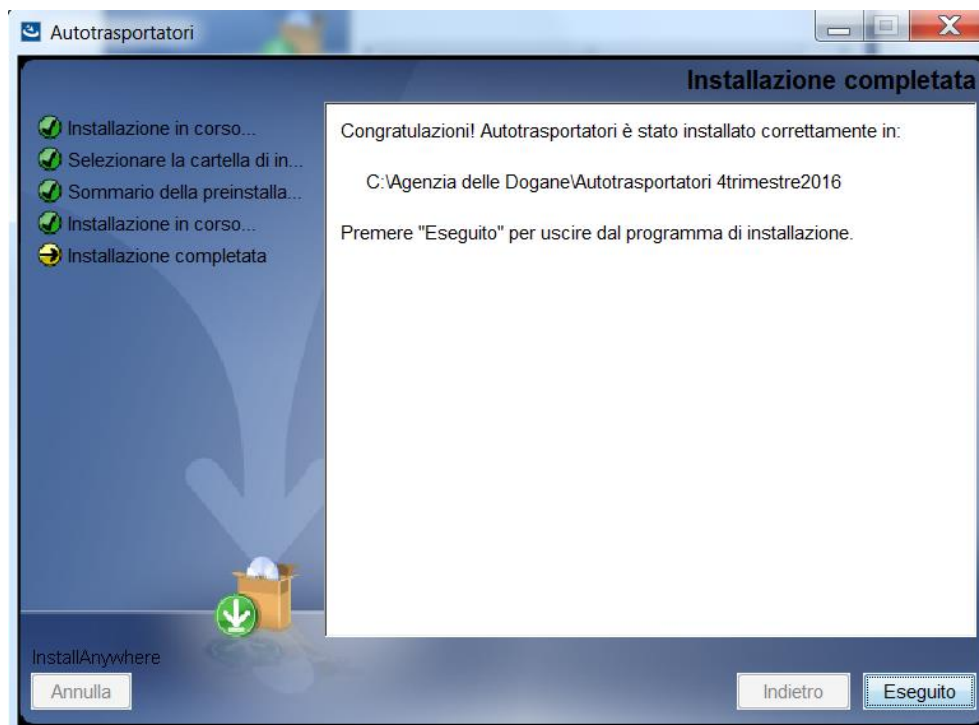

Premere **Eseguito** per terminare la procedura di installazione.

Al termine della procedura di installazione è creata la seguente un'icona di collegamento sul desktop.

Avviare l'applicazione con doppio click sulla nuova icona.

Alternativamente l'applicazione può essere avviata anche con doppio click sul file eseguibile *Autotrasportatori trimestre.exe* creato nella cartella di destinazione scelta durante l'installazione.

Ad es. per il quarto trimestre 2016 in C:\Agenzia delle Dogane\Autotrasportatori 4trimestre2016 il file eseguibile è *Autotrasportatori 4trimestre2016.exe*

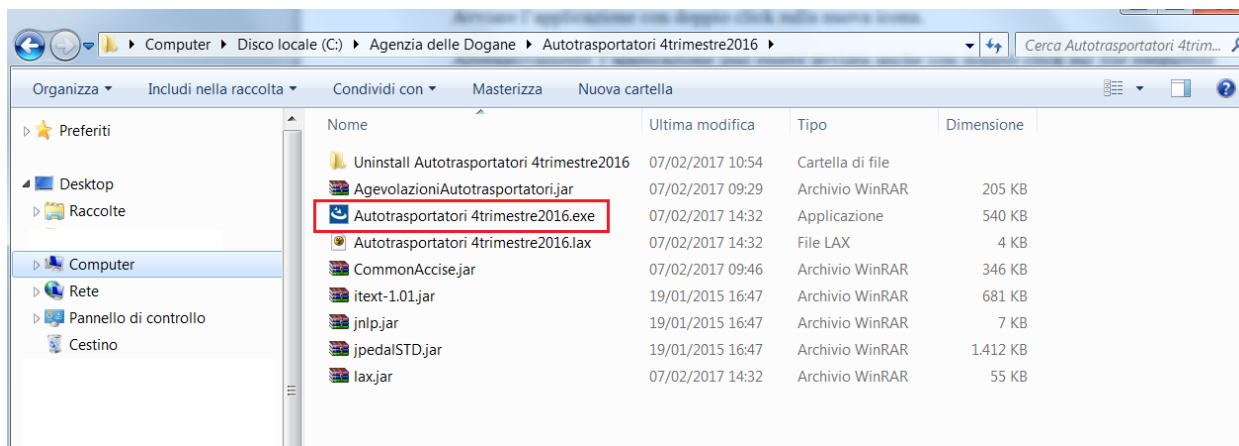

2. ACQUISIRE NUOVA DICHIARAZIONE

Alla funzione si accede selezionando la voce **Nuovo** del menu **Dichiarazione** nella finestra principale

2.1. FRONTESPIZIO

Alla richiesta di compilazione di una nuova dichiarazione è visualizzata una finestra dove possono essere inseriti i seguenti dati del **Frontespizio**:

Ufficio	Selezionare dalla lista precaricata l'Ufficio delle Dogane dove deve essere presentata la dichiarazione
Dati del soggetto che presenta la dichiarazione	Indicare: <ul style="list-style-type: none">- cognome- nome- codice fiscale- qualifica (rappresentante legale, rappresentante negoziale, titolare)
Dati Impresa	Indicare: <ul style="list-style-type: none">- partita IVA- esercente (nazionale o comunitario selezionando il paese dalla lista precaricata)- denominazione- tipo esercente (selezionare dalla lista precaricata)- indirizzo sede legale- indirizzo sede amministrativa- codice attività (selezionare dalla lista precaricata)- autotrasporto (conto proprio o conto terzi)- estremi della licenza/iscrizione albo autotrasportatori/codice identificativo esercente comunitario- numero allegati

A partire dal 4 trimestre 2017 l'elenco delle province proposto nelle relative liste di selezione per la sede legale/amministrativa recepisce lo schema di assetto delle province che articola il territorio della Regione Sardegna nella Città Metropolitana di Cagliari e nelle province di Sassari, Nuoro, Oristano e Sud Sardegna, così come previsto dalla Legge Regionale 4 febbraio 2016, n.2 Art.25, comma 2.

A partire dal 1 trimestre 2016 è necessario selezionare obbligatoriamente il check “Dichiara che il gasolio consumato, per cui si chiede il beneficio, non è stato impiegato per il rifornimento di veicoli di categoria Euro ... o inferiore”.

Gli esercenti attività di trasporto persone provvederanno a contrassegnare il campo relativo agli estremi della licenza con l’inserimento della dicitura “trasporto passeggeri”

ATTENZIONE: si consiglia di non utilizzare nella compilazione i caratteri speciali presenti nella tastiera (Es. à, è, ù, ì, °, ^, £, % etc..) che potrebbero inibire l’acquisizione del file presso le postazioni dei competenti Uffici delle Dogane.

Dati Contabili

i campi litri consumati agevolabili e importo a credito sono calcolati e valorizzati automaticamente dal software durante la compilazione del Quadro A-n in base dalla sommatoria dei litri/km e degli importi presenti nel quadro.

Indicare:

- modalità di fruizione del credito tra compensazione Mod.F24 o rimborso in contanti, in quest'ultimo caso devono essere indicate le Coordinate Bancarie Europee

	Litri consumati agevolabili	Importo a credito
QUADRO A-1: Dal 1 aprile al 30 giugno	0	0
QUADRO A-2: Dal 1 aprile al 30 giugno	0	0
Totale		

Al **Frontespizio** sono associati i seguenti tasti:

- **Salva con nome:** apre una finestra WINDOWS di navigazione che consente all'utente di salvare il file contenente la dichiarazione in una cartella a sua scelta nel disco fisso o su un supporto magnetico. Il nome del file deve essere indicato dall'utente nel formato seguente (**N.B.** l'estensione **.dic** è aggiunta automaticamente dal software al momento del salvataggio):

CTaaaann_piva.dic dove **aaaa** indica l'anno della dichiarazione, **nn** indica il trimestre di riferimento (es. 01 per il primo trimestre), **piva** è la

Partita IVA dell'impresa (es.: il file di dichiarazione dell'impresa con Partita IVA 12345678901 per il primo trimestre 01 gennaio – 31 marzo 2020, sarà **CT202001_12345678901.dic**). Il file dichiarazione prodotto dovrà essere presentato all'Ufficio delle Dogane di competenza insieme al modello cartaceo.

- **Salva:** consente di salvare le modifiche effettuate ad una dichiarazione per cui è già stato creato il file con il tasto **Salva con nome**
- **Chiudi:** consente di tornare al menu principale.

Alla compilazione del **Quadro A-n**, **Quadro B** e **Quadro C** si accede tramite un doppio clic sulla lista dei quadri posta in basso a sinistra.

2.2. QUADRO A

Nel **Quadro A-n** inserire per ogni autoveicolo:

numero di targa	obbligatorio
titolo di possesso	obbligatorio selezionando dalla lista precaricata con i seguenti valori: <ul style="list-style-type: none"> - A = proprietà, - B = locazione con facoltà di compera (leasing) (solo quadro A-1) - C = locazione senza conducente - D = usufrutto - E = acquisto con patto di riservato dominio (solo quadro A-1) - F = Comodato senza conducente (solo quadro A-1) - G = Altre convenzioni, solo per gli esercenti attività di trasporto persone (solo quadro A-1) - H = Locazione con facoltà di acquisto (solo quadro A-2) - I = Vendita con patto di riservato dominio (solo quadro A-2) - L = Altro (solo quadro A-2)
data inizio possesso	nel formato ggmm (ad esempio per indicare il 5 Marzo digitare 0503); se non viene inserito nessun valore viene considerata la data inizio del trimestre di riferimento (es. per il quadro A-1 del secondo trimestre del 2023 è 0104)
data fine possesso	nel formato ggmm se non viene inserito nessun valore viene considerata la data fine del trimestre di riferimento (es. per il quadro A-1 del secondo trimestre del 2023 è 3006)
numero fatture	facoltativo
mezzi speciali (solo per Quadro A-1)	obbligatorio selezionando dalla lista precaricata con i seguenti valori:

	<p>0= non si tratta di mezzo speciale 1= gruppi refrigeranti 2= sistemi pneumatici di scarico</p>
litri consumati	obbligatorio indicare il totale litri consumati per il veicolo
chilometri percorsi/h mezzo speciale (h mezzo speciale valido solo per quadro A-1)	<p>obbligatorio</p> <p>nel caso di mezzo speciale =0 indicare i chilometri effettivamente percorsi da ciascun veicolo nel trimestre solare di riferimento ovvero la differenza tra il valore numerico registrato dal contachilometri alla chiusura del trimestre oggetto di dichiarazione e quello rilevato alla fine del trimestre immediatamente precedente.</p> <p>Nel caso di mezzo speciale >0 indicare le ore di funzionamento dell'attrezzatura permanentemente installata nel trimestre solare di riferimento, quali registrate dal contatore di cui è dotato l'impianto speciale. Tale dato risulta dalla differenza tra le ore registrate dal contatore alla fine del periodo oggetto di dichiarazione e quelle rilevate al termine del trimestre immediatamente precedente. Indicare zero se il dato delle ore non è disponibile.</p>

Per ciascun veicolo una volta inseriti i litri e i chilometri il software calcola in automatico l'importo relativo secondo le nuove disposizioni normative di cui all'art. 8, comma 1, del DL n. 124/2019 ed evidenzia in verde i valori delle colonne litri e km/h che concorrono all'individuazione dei "litri consumati agevolabili" riportati nella sezione dati contabili del frontespizio. L'importo calcolato non può essere modificato.

Es. Quadro A-1

Autoveicoli adibiti al trasporto merci con massa massima complessiva pari o superiore a 7.5T/ Autoveicoli adibiti a trasporto di persone

Quadro A-1

Autoveicoli adibiti al trasporto merci con massa massima complessiva pari o superiore a 7.5T/
Autoveicoli adibiti a trasporto di persone

Dal 1 aprile al 30 giugno

Targa	Titolo possesso	Data inizio pos.	Data fine pos.	N. fatture	Mezzi speciali	Litri consumati(*)	Km percorsi (h mezzo speciale)(*)	Importo
AA111AA	A	01/04	30/06	1	0	1000	10000	64.18
BB222BB	B	01/04	30/06	1	0	100000	100	6.42

Targa	Titolo possesso	Data inizio possesso ggmm	Data fine possesso ggmm	N° fatture	Mezzi speciali	Litri consumati (*)	Km percorsi (h mezzo speciale)(*)	Importo
	A				0			

Titolo possesso

A = Proprietà
B = Locazione con facoltà di compera (leasing)
C = Locazione senza conducente
D = Usufrutto

Tipo mezzi speciali

0 = No mezzo speciale
1 = Gruppi refrigeranti
2 = Sistemi pneumatici di scarico

E = Acquisto con patto di riservato dominio
F = Comodato senza conducente
G = Altre convenzioni, solo per gli esercenti attività di trasporto persone

H = Locazione con facoltà di acquisto
I = Vendita con patto di riservato dominio
L = Altro

[Inserisci] [Modifica] [Elimina]

(*)Nel campo "Km percorsi (h mezzo speciale)" indicare la differenza delle lettere dei contattachimetri nel periodo; in caso di mezzo speciale indicare le ore di funzionamento dell'attrezzatura registrate dal contatore di cui è dotato l'impianto speciale. I dati evidenziati in verde concorrono all'individuazione dei "Litri consumati agevolabili" di cui al frontespizio della dichiarazione.

[Conferma]
[Chiudi]

Es. Quadro A-2

AUTOBUS PER ATTIVITA' DI TRASPORTO TURISTICO DI PERSONE DI CATEGORIA EURO 6 EQUIPAGGIATI CON PIU' DI 9 POSTI COMPRESO QUELLO DEL CONDUCENTE

Quadro A-2

AUTOBUS PER ATTIVITA' DI TRASPORTO TURISTICO DI PERSONE DI CATEGORIA EURO 6 EQUIPAGGIATI CON PIU' DI 9 POSTI COMPRESO QUELLO DEL CONDUCENTE

Dal 1 aprile al 30 giugno

Targa	Titolo possesso	Data inizio pos.	Data fine pos.	N. fatture	Mezzi speciali	Litri consumati(*)	Km percorsi (h mezzo speciale)(*)	Importo
-------	-----------------	------------------	----------------	------------	----------------	--------------------	-----------------------------------	---------

Targa	Titolo possesso	Data inizio possesso ggmm	Data fine possesso ggmm	N° fatture	Mezzi speciali	Litri consumati (*)	Km percorsi (h mezzo speciale)(*)	Importo
	A				0			

Titolo possesso

A = Proprietà
C = Locazione senza conducente
D = Usufrutto

Tipo mezzi speciali

0 = No mezzo speciale

H = Locazione con facoltà di acquisto
I = Vendita con patto di riservato dominio
L = Altro

[Inserisci] [Modifica] [Elimina]

(*)Nel campo "Km percorsi" indicare la differenza delle lettere dei contattachimetri nel periodo; I dati evidenziati in verde concorrono all'individuazione dei "Litri consumati agevolabili" di cui al frontespizio della dichiarazione.

[Conferma]
[Chiudi]

Al **Quadro A-n** sono associati i seguenti tasti:

- **Inserisci:** consente di inserire una nuova riga dettaglio
- **Modifica:** consente di modificare una riga dettaglio già inserita dopo averla selezionata dalla lista
- **Elimina:** consente di eliminare una riga dettaglio già inserita dopo averla selezionata dalla lista
- **Conferma:** consente di salvare i dati inseriti nel quadro
- **Chiudi:** consente di tornare allo schermo del frontespizio; se non è stata effettuata la conferma dei dati viene emesso un diagnostico che segnala la perdita delle modifiche effettuate.

2.3. QUADRO B

Nel **Quadro B** devono essere indicati i dati dei distributori privati di carburante collegati con serbatoio/i avente/i capacità globale superiore, o inferiore a 5 mc. Scegliere la tipologia di serbatoio:

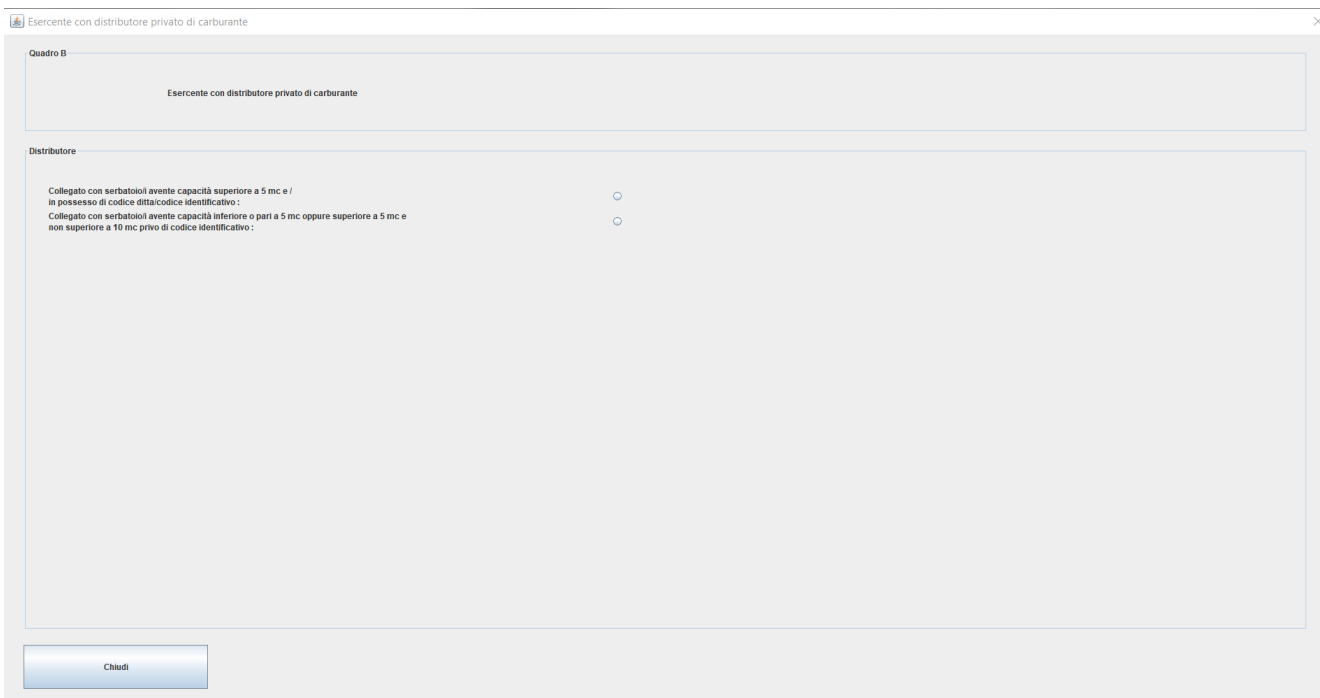

- Collegato con serbatoi avente capacità superiore a 5 mc e / in possesso di codice ditta/codice identificativo ;
- Collegato con serbatoi avente capacità inferiore o pari a 5 mc oppure superiore a 5 mc e non superiore a 10 mc privo di codice identificativo ;

At the bottom of the form, there is a button labeled "Chiudi".

Il tasto **Chiudi** consente di tornare allo schermo del frontespizio.

In caso di **distributore privato collegato con serbatoio/i avente/i capacità globale superiore a 5 mc e in possesso di codice ditta/codice identificativo,** inserire per ciascun serbatoio:

- il codice ditta o codice identificativo (assegnato al deposito dal competente Ufficio delle Dogane),
- il numero fatture,
- il totale litri fatturati,
- il totale importo;

Esercente con distributore privato di carburante

Quadro B

Esercente con distributore privato di carburante

Distributore

Collegato con serbatoi avente capacità superiore a 5 mc e /
 in possesso di codice ditta/codice identificativo:

Collegato con serbatoi avente capacità inferiore o pari a 5 mc oppure superiore a 5 mc e
 non superiore a 10 mc privo di codice identificativo:

Gasolio utilizzato per rifornimento dei soli autoveicoli presenti nel Quadro A: Sì No

Codice Ditta / Codice identificativo	Numero fatture d'acquisto	Totale litri fatturati	Totale importo

Codice ditta /
Codice identificativo

Numero fatture
d'acquisto

Totale litri fatturati

Totale importo

Inserisci Modifica Elimina

Conferma Chiudi

In caso di **distributore privato collegato con serbatoio/i avente/i capacità globale inferiore a 5 mc oppure superiore a 5 mc e non superiore a 10 mc privo di codice identificativo**, inserire per ciascun serbatoio:

- il comune e indirizzo dell'ubicazione impianto,
- la capacità di stoccaggio in mc (formato numero fino a 3 cifre decimali, indicare max 10mc),
- il totale litri fatturati,
- il totale importo.

Quadro B

Esercente con distributore privato di carburante

Distributore

Collegato con serbatoi avente capacità superiore a 5 mc e / in possesso di codice ditta/codice identificativo:

Collegato con serbatoi avente capacità inferiore o pari a 5 mc oppure superiore a 5 mc e non superiore a 10 mc privo di codice identificativo:

Gasolio utilizzato per rifornimento dei soli autoveicoli presenti nel Quadro A: SI No

Provincia	Comune	Indirizzo	Capacità	Numero fatt.	Totale litri	Totale importo
-----------	--------	-----------	----------	--------------	--------------	----------------

Provincia: Comune: Indirizzo: Capacità di stoccaggio mc: Numero fatture d'acquisto: Totale litri fatturati: Totale importo:

Indicare **SI** se ‘**Gasolio utilizzato per il rifornimento dei soli autoveicoli presenti nel Quadro A**’, altrimenti indicare **NO**. Tale indicazione si riferisce al quadro B a prescindere dalla tipologia di serbatoio, pertanto nel caso siano inseriti dati per entrambe le tipologie di serbatoi, non è possibile indicare due valori diversi.

Al **Quadro B** sono associati i seguenti tasti:

- **Inserisci**: consente di inserire una nuova riga dettaglio

- **Modifica:** consente di modificare una riga dettaglio già inserita dopo averla selezionata dalla lista
- **Elimina:** consente di eliminare una riga dettaglio già inserita dopo averla selezionata dalla lista
- **Conferma:** consente di salvare i dati inseriti nel quadro
- **Chiudi:** consente di tornare allo schermo di selezione serbatoio; se non è stata effettuata la conferma dei dati viene emesso un diagnostico che segnala la perdita delle modifiche effettuate.

2.4. QUADRO C

Nel **Quadro C** inserire per ogni autoveicolo:

- numero di targa (obbligatorio)
- tipo autoveicolo
- data inizio possesso (nel formato ggmm, ad esempio per indicare il 5 Marzo digitare 0503)
- data fine possesso (nel formato ggmm)

Il Quadro C può essere compilato solo se è stato selezionato NO nel Quadro B alla voce 'Gasolio utilizzato per il rifornimento dei soli autoveicoli presenti nel Quadro A'

Al **Quadro C** sono associati i seguenti tasti:

- **Inserisci**: consente di inserire una nuova riga dettaglio
- **Modifica**: consente di modificare una riga dettaglio già inserita dopo averla selezionata dalla lista
- **Elimina**: consente di eliminare una riga dettaglio già inserita dopo averla selezionata dalla lista
- **Conferma**: consente di salvare i dati inseriti nel quadro
- **Chiudi**: consente di tornare allo schermo del frontespizio; se non è stata effettuata la conferma dei dati viene emesso un diagnostico che segnala la perdita delle modifiche effettuate.

3. VISUALIZZARE O MODIFICARE DICHIARAZIONE

Alla funzione si accede selezionando la voce **Apri** del menu **Dichiarazione** nella finestra principale. Si apre a video una finestra WINDOWS di navigazione che consente di cercare il file che si vuole modificare su disco fisso, su supporto magnetico o su qualunque dispositivo condiviso in rete locale.

Dopo aver individuato e scelto il file selezionare il tasto **Apri** (sulla finestra di WINDOWS): un messaggio avvisa che il file è stato caricato e l'utente può modificare tutti i dati visualizzati.

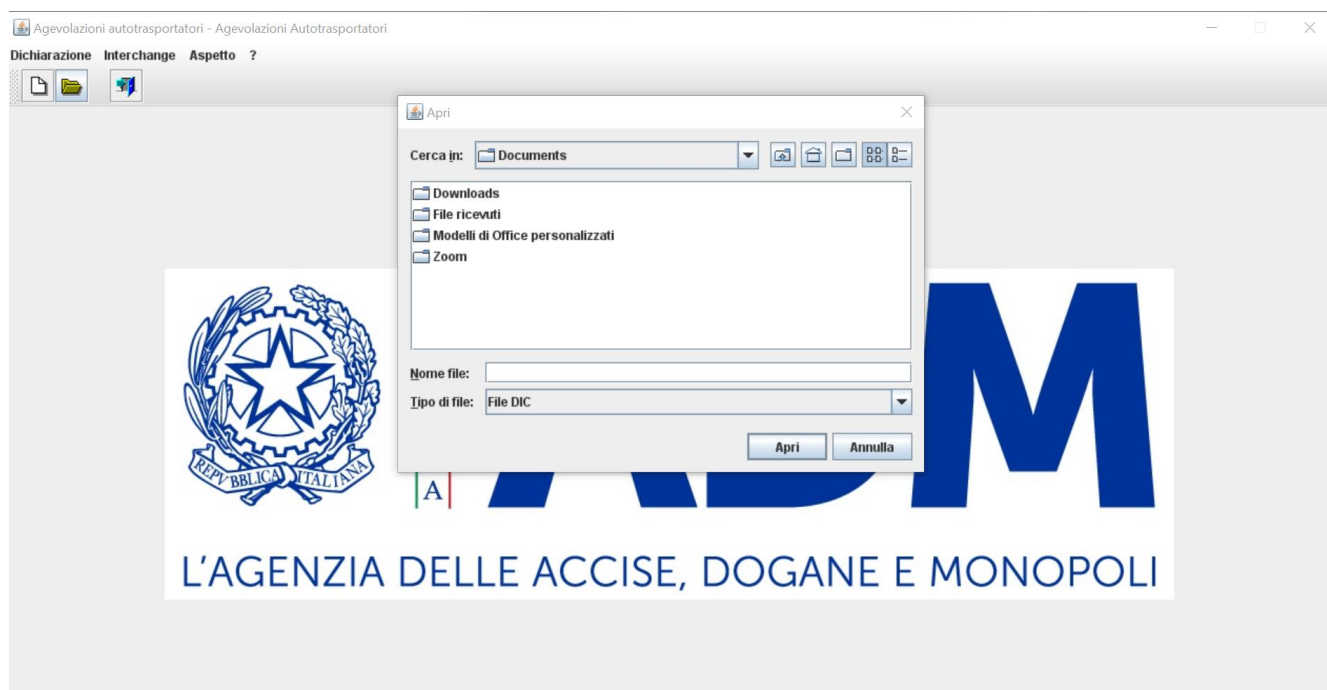

La voce “**Apri**” del menù **Dichiarazione** nella finestra principale può essere utilizzata anche per la compilazione di una nuova dichiarazione a partire dalla dichiarazione di un periodo precedente. Tale situazione è evidenziata all’apertura del file con il seguente messaggio:

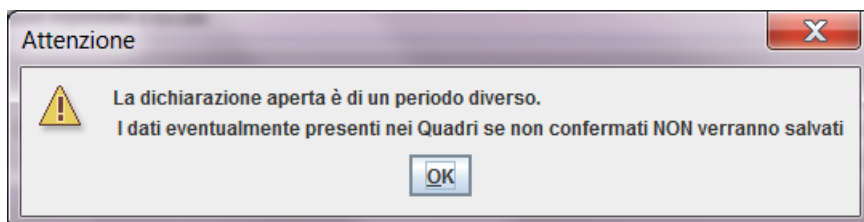

In questo caso saranno visualizzati tutti i **Dati Impresa** della dichiarazione precedente, mentre i **Dati Contabili** dovranno essere opportunamente compilati. Anche eventuali dati presenti nei Quadri saranno visualizzati privi dei dati contabili e dovranno essere completati e convalidati mediante il tasto **Conferma** se si desidera che vengano salvati nella nuova dichiarazione.

4. STAMPARE DICHIARAZIONE

Alla funzione di stampa si accede selezionando il tasto **Stampa** presente nel frontespizio.

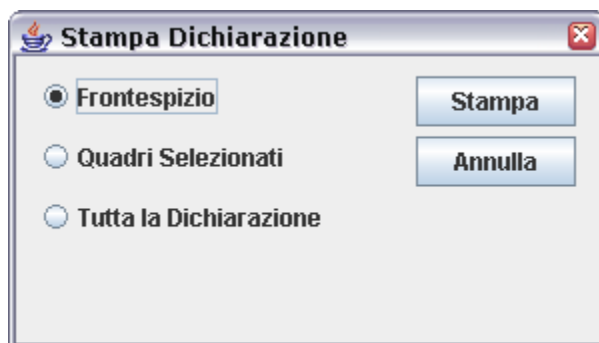

Nella maschera che si apre è possibile scegliere fra tre tipi di stampa:

- stampa del solo Frontespizio
- stampa del singolo Quadro selezionato nella lista in basso a sinistra
- stampa di tutta la Dichiarazione (frontespizio + quadri)

Alla finestra sono associati i seguenti tasti:

- **Annulla**: annulla l'operazione e ritorna al frontespizio.
- **Stampa**: che consente di stampare la dichiarazione o una sua parte. Alla pressione del tasto il documento da stampare non viene inviato direttamente alla stampante ma viene visualizzato in formato PDF.

Il documento visualizzato può essere stampato direttamente oppure salvato in formato PDF per essere stampato successivamente, utilizzando le seguenti icone presenti sul menu:

apre una finestra WINDOWS di navigazione che consente all'utente di salvare il file in formato PDF in una cartella a sua scelta nel disco fisso o su un supporto magnetico. Il nome del file deve essere indicato dall'utente (**N.B.** l'estensione **.pdf** è aggiunta automaticamente dal software). Il documento PDF salvato potrà essere successivamente aperto con Acrobat Reader ed inviato alla stampante.

invia il documento direttamente alla stampante

ingrandisce la visualizzazione del documento (zoom avanti)

riduce la visualizzazione del documento (zoom indietro)

chiude la visualizzazione del documento

Visualizzatore di PDF

Ufficio di Roma 1

RIDUZIONE DELL'ALiquOTA DI ACCISA SUL GASOLIO PER AUTOTRAZIONE
1 - D.D. RU 88789 del 9.8.2012 - Legge n.228/2012, art.1, comma 487

Dichiarazione
(Dichiarazione sostitutiva di atto di notorietà - artt. 47 e 48 del DPR 28.12.2000 n.445)

PERIODO DI RIFERIMENTO 1 gennaio - 31 marzo 2016

Presentata e sottoscritta sotto la propria responsabilità, da ROSSI MARIO
C.F. _____ nella qualità di Titolare

IMPRESA: Denom. MARIO ROSSI P.IVA 99999999999
Tipo esercente: Esercente servizi di trasporto merci

Sede legale : _____ Indirizzo : _____
Sede amm. : _____ Indirizzo : _____

Codice attività : 494100
Esercente : NAZIONALE Autotrasporti merci : CONTO PROPRIO

Estremi licenza / iscrizione albo / codice ident.esercente comunitario : _____
Numero allegato: certificati di immatricolazione : 0 titoli di possesso : 0

Totali
Litri consumati : _____ Importo a credito (Euro): _____

Modalità prescelta di fruizione del credito :
- Compensazione ai sensi dell'art. 17 decreto n° 241/97 (Mod. F24)

Il contribuente dichiara di aver compilato i seguenti quadri:

PROTOCOLLO E DATA DI ARRIVO

Protocollo : _____

Data : _____

Il dichiarante si impegna a presentare, a richiesta dell'ufficio, i documenti giustificativi concernenti gli elementi dichiarati

Dichiara che il gasolio consumato, per cui si chiede il beneficio, non è stato, impiegato per il rifornimento di veicoli di categoria Euro 2 o inferiore

Con la firma del presente modulo autorizzo il trattamento dei dati personali, che verranno utilizzati dagli addetti per l'erogazione del beneficio richiesto e per i relativi controlli fiscali

Data _____ Firma del dichiarante
(Firma da apporre ai sensi dell'art. 38 del D.P.R.28.12.2000,n.445)

Pagina cc

5. INTERCHANGE

Questa funzione deve essere utilizzata solo se si desidera trasmettere la dichiarazione mediante Servizio Telematico Doganale.

Alla funzione si accede selezionando la voce **Creazione File** del menu **Interchange** nella finestra principale.

Viene presentata a video una finestra che consente di inserire i dati relativi all'autorizzazione all'invio rilasciata dall'Agenzia delle Dogane agli utenti del Servizio Telematico Doganale (STD).

La funzione **Interchange** consente di “comporre il “flusso” da inviare al STD a partire dal file contenente la dichiarazione, compilato secondo le specifiche di cui al paragrafo 1, a tal fine aggiunge il record di testata secondo il tracciato previsto dall'*Appendice al Manuale utente E.D.I.* e crea il **file Interchange**.

Il flusso da trasmettere al STD può contenere una sola dichiarazione.

- DATI PER LA COMPOSIZIONE DEL RECORD DI TESTATA DEL 'INTERCHANGE'** (Title)
- Codice utente abilitato:** [Empty text box]
- Progressivo sede:** [Empty text box]
- Codice Fiscale o Partita Iva del richiedente:** [Empty text box]
- Data di inoltro dell'Interchange (gg/mm):** [01] [02] (Two small input boxes for day and month)
- Progressivo Interchange:** [Empty text box]
- File da inserire nell'Interchange:** [Empty text box] with buttons **Aggiungi file** and **Elimina file** to its right.
- Nome flusso:** [0201.C] with a **Crea Interchange** button to its right.
- A **Chiudi** button is located at the bottom right of the sub-window.

Inserire i dati seguenti:

- **Codice utente abilitato** all'accesso al STD
- **Progressivo sede**
- **Codice fiscale o partita IVA del richiedente**
- **Data di inoltro dell'interchange** (giorno e mese: è preimpostata la data di sistema, ma può essere modificata)
- **Progressivo dell'interchange** (è 01 per il primo invio della giornata deve essere incrementato di un'unità per ciascun successivo invio nella stessa giornata)

Il campo **Nome flusso** viene visualizzato automaticamente dal programma e contiene il nome del file da inviare al STD.

Il pulsante **Aggiungi file** apre a video una finestra WINDOWS di navigazione che consente all'utente di selezionare il file contenente i dati della dichiarazione per cui si vuole creare l'interchange. In caso di selezione di un file errato, lo si può rimuovere dalla lista con il pulsante **Elimina file**.

Il pulsante **Crea interchange** apre un ulteriore schermo che visualizza il nome consigliato da attribuire al file.

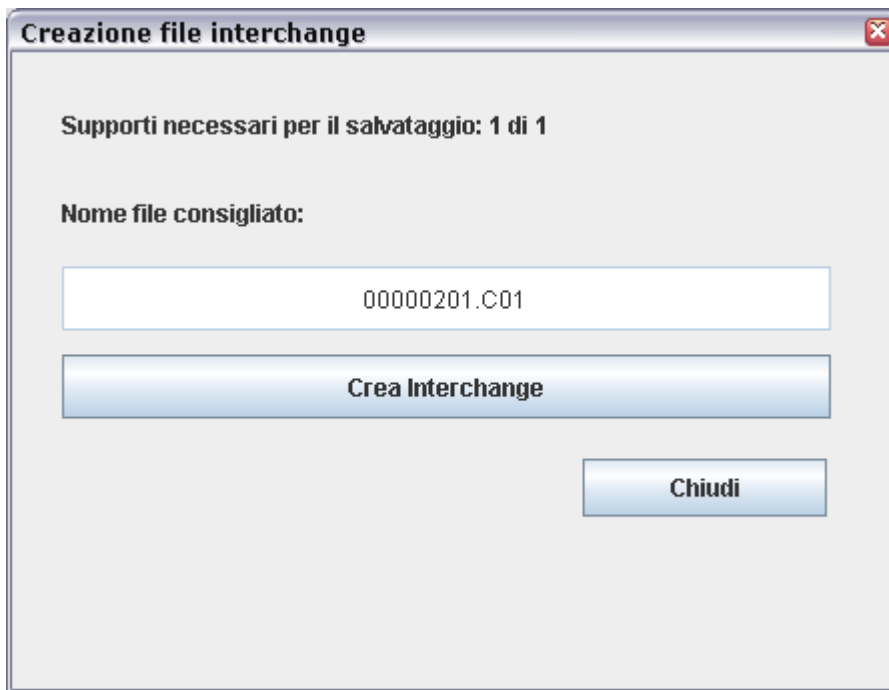

Il pulsante **Crea interchange** in questo schermo apre una finestra WINDOWS di navigazione che consente il salvataggio del file con il nome consigliato.

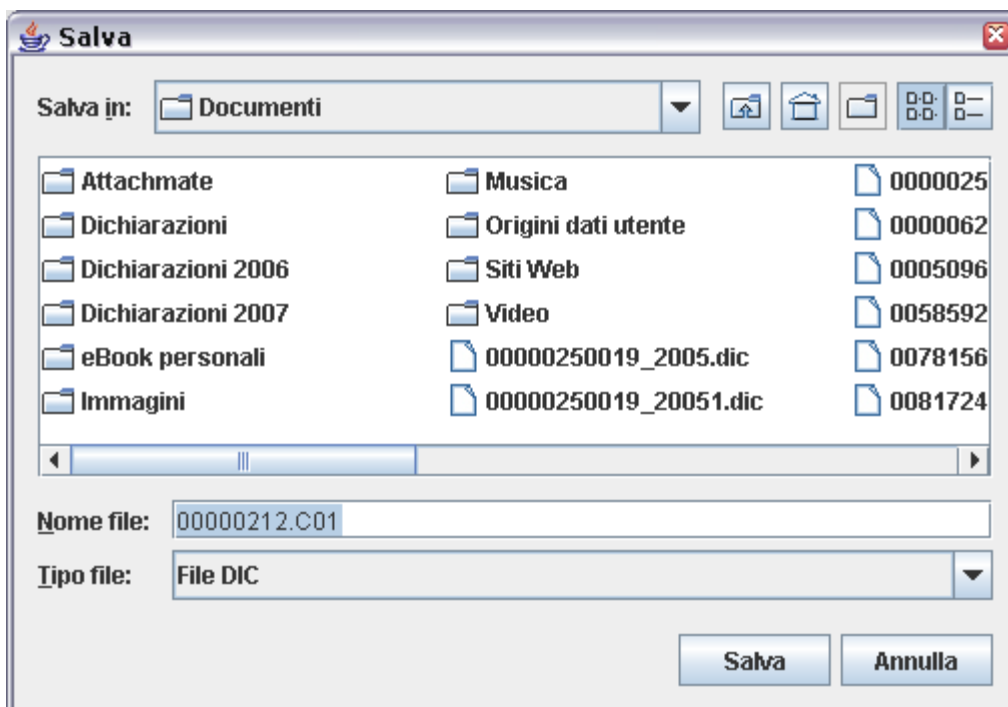

Il pulsante **Salva** crea nella directory scelta dall'utente il **file Interchange** che può essere inviato tramite il Servizio Telematico dell'Agenzia delle Dogane, previa esecuzione della procedura di *Firma e verifica*.