



GAZZETTA

UFFICIALE

DELLA REPUBBLICA ITALIANA

PARTE PRIMA

ROMA - Sabato, 25 novembre 1961

SI PUBBLICA TUTTI I GIORNI
MENO I FESTIVI

DIREZIONE E REDAZIONE PRESSO IL MINISTERO DI GRAZIA E GIUSTIZIA - UFFICIO PUBBLICAZIONE DELLE LEGGI - TEL. 650-139 650 841 652-361
AMMINISTRAZIONE PRESSO L'ISTITUTO POLIGRAFICO DELLO STATO-LIBRERIA DELLO STATO-PIAZZA G. VERDI 10, ROMA - TEL. 841-089 848-184 841-737 866-144

PREZZI E CONDIZIONI DI ABBONAMENTO

ALLA PARTE PRIMA E SUPPLEMENTI ORDINARI
(Esclusi quelli recanti le norme sul trattamento economico e normativo dei lavoratori).

Anno L. 13.390 - Semestrale L. 7.380 - Trimestrale L. 4.020 -
Un fascicolo L. 60 - Fascicoli annate arretrate: il doppio

**AI SUPPLEMENTI ORDINARI CONTENENTI LE NORME
SUL TRATTAMENTO ECONOMICO E NORMATIVO DEI LAVORATORI**
Anno L. 12.030 - Semestrale L. 6.520 - Trimestrale L. 3.510

ALLA PARTE SECONDA (Foglio delle inserzioni)

Anno L. 10.020 - Semestrale L. 5.520 - Trimestrale L. 3.010 -
Un fascicolo L. 50 - Fascicoli annate arretrate: il doppio

I PREZZI sono comprensivi d'imposta di bollo
Per l'ESTERO i prezzi sono il doppio di quelli indicati per l'interne

*I fascicoli disguidati devono essere richiesti entro 30 giorni
dalla data di pubblicazione*

L'importo degli abbonamenti deve essere versato sul c/e postale n. 1/2640 intestato all'Istituto Poligrafico dello Stato

La «Gazzetta Ufficiale» e tutte le altre pubblicazioni ufficiali sono in vendita al pubblico presso le Agenzie della Libreria dello Stato: ROMA, via XX Settembre (Palazzo del Ministero delle Finanze) e via del Tritone, 61/A; MILANO, Galleria Vittorio Emanuele, 3; NAPOLI, via Chiaia, 5; FIRENZE, via Cavour, 46/r e presso le Librerie depositarie nei Capoluoghi di Provincia. Le inserzioni, come da norme riportate nella testata della parte II, si ricevono in Roma (Ufficio inserzioni - via XX Settembre - Palazzo del Ministero delle Finanze). Le agenzie di Milano, Napoli e Firenze possono accettare solamente gli avvisi consegnati a mano ed accompagnati dal relativo importo.

SOMMARIO

LEGGI E DECRETI

DECRETO DEL PRESIDENTE DELLA REPUBBLICA
16 agosto 1961, n. 1188.

Norme regolamentari per l'uniforme di servizio del personale delle Dogane istituita con legge 1° dicembre 1956, n. 1436 Pag. 4654

DECRETO DEL PRESIDENTE DELLA REPUBBLICA
17 ottobre 1961, n. 1189.

Modifica dello statuto della Sezione autonoma per il finanziamento di opere pubbliche e di impianti di pubblica utilità presso l'Istituto bancario San Paolo di Torino. Pag. 4669

DECRETO DEL PRESIDENTE DELLA REPUBBLICA
30 ottobre 1961, n. 1190.

Dichiarazione di pubblica utilità di opere da costruirsi dalla Marina militare nel territorio del comune di Taranto. Pag. 4669

DECRETO DEL PRESIDENTE DELLA REPUBBLICA
30 ottobre 1961, n. 1191.

Dichiarazione di pubblica utilità di opere da costruirsi dalla Marina militare nel territorio del comune di Castel San Giorgio (Salerno) Pag. 4669

DECRETO DEL PRESIDENTE DELLA REPUBBLICA
22 novembre 1961, n. 1192.

Norme per la disciplina dell'impiego della mano d'opera negli appalti concessi dalle Amministrazioni autonome delle ferrovie dello Stato, dei monopoli di Stato e delle poste e telecomunicazioni Pag. 4670

DECRETO DEL PRESIDENTE DELLA REPUBBLICA
17 ottobre 1961, n. 1193.

Riconoscimento, agli effetti civili, della erezione della parrocchia della Beata Maria Vergine del Monte Carmelo nel comune di Randazzo (Catania) Pag. 4671

DECRETO DEL PRESIDENTE DELLA REPUBBLICA
17 ottobre 1961, n. 1194.

Riconoscimento, agli effetti civili, della erezione della parrocchia di Sant'Andrea Apostolo, in frazione Persereano del comune di Pavia di Udine (Udine) Pag. 4671

DECRETO DEL PRESIDENTE DELLA REPUBBLICA
17 ottobre 1961, n. 1195.

Riconoscimento, agli effetti civili, della erezione della parrocchia di San Benedetto in contrada Val d'Aso del comune di Santa Vittoria in Matenano (Ascoli Piceno). Pag. 4671

DECRETO MINISTERIALE 31 ottobre 1961.

Segni caratteristici dei nuovi assegni provvisori al portatore di debito pubblico Pag. 4671

DECRETO MINISTERIALE 7 novembre 1961.

Composizione del Comitato di cui agli articoli 9 e 30 della legge 5 luglio 1961, n. 635, per la gestione relativa all'assicurazione dei crediti all'esportazione soggetti a rischi speciali Pag. 4672

DISPOSIZIONI E COMUNICATI

Ministero della pubblica istruzione: Diffida per smarrimento di diploma originale di laurea Pag. 4673

Ministero dell'interno:

Autorizzazione al comune di Nardò ad assumere un mutuo per l'integrazione del bilancio 1961 Pag. 4673

Autorizzazione al comune di Gragnano ad assumere un mutuo per l'integrazione del bilancio 1961 Pag. 4673

Autorizzazione al comune di Frosinone ad assumere un mutuo per l'integrazione del bilancio 1961 Pag. 4673

Ministero dell'agricoltura e delle foreste: Divieti di caccia e uccellazione Pag. 4673

Ministero del tesoro:

Esito di ricorso Pag. 4673

Media dei cambi e dei titoli Pag. 4674

Ministero dell'industria e del commercio:

Esito di ricorso Pag. 4674

Deformazione di marchi d'identificazione per metalli preziosi Pag. 4674

Ministero del lavoro e della previdenza sociale: Proroga della gestione commissariale della Società cooperativa « Cantina sociale delle Colline Moreniche », con sede in Viverone (Verelli) Pag. 4674

CONCORSI ED ESAMI

Ufficio medico provinciale di Treviso: Graduatoria generale del concorso a posti di ostetrica condotta vacanti nella provincia di Treviso Pag. 4675

Ufficio medico provinciale di Napoli: Varianti alla graduatoria dei vincitori del concorso a posti di medico condotto vacanti nella provincia di Napoli Pag. 4675

Ufficio medico provinciale di Rovigo: Variante alla graduatoria dei vincitori del concorso a posti di medico condotto vacanti nella provincia di Rovigo Pag. 4675

Ufficio medico provinciale di Savona: Variante alla graduatoria dei vincitori del concorso a posti di medico condotto vacanti nella provincia di Savona Pag. 4676

Ufficio medico provinciale di Milano: Variante alla graduatoria dei vincitori del concorso a posti di medico condotto vacanti nella provincia di Milano Pag. 4676

Ufficio veterinario provinciale di Agrigento: Variante alla graduatoria dei vincitori del concorso a posti di veterinario condotto vacanti nella provincia di Agrigento. Pag. 4676

LEGGI E DECRETI

DECRETO DEL PRESIDENTE DELLA REPUBBLICA
16 agosto 1961, n. 1436.

Norme regolamentari per l'uniforme di servizio del personale delle Dogane istituita con legge 1° dicembre 1956, n. 1436.

IL PRESIDENTE DELLA REPUBBLICA

Visto l'art. 57, comma quinto, della Costituzione;
Visti gli articoli 2 e 4 della legge 1° dicembre 1956, n. 1436;

Udito il parere del Consiglio di Stato;
Sentito il Consiglio dei Ministri;
Sulla proposta del Ministro per le finanze, di concerto con il Ministro per il tesoro;

Decreta:

Art. 1.

L'uniforme istituita con legge 1° dicembre 1956, n. 1436, è fornita, a spese dello Stato, al sottoindicato personale in servizio nell'Amministrazione delle dogane:

1) personale delle carriere direttiva e di concetto, avente qualifica non superiore a quella di direttore di dogana di 1° classe, che presta servizio, per il traffico, internazionale dei viaggiatori, negli uffici doganali delle frontiere terrestri o marittime, o negli aeroporti, o nei treni in corsa, o nelle stazioni ferroviarie delle dogane interne;

2) personale della carriera esecutiva che presta servizio negli uffici di cui al precedente punto 1);

3) personale ausiliario che presta servizio in tutti gli uffici doganali.

Art. 2.

La foggia e le caratteristiche delle uniformi maschile e femminile per il personale delle carriere direttiva, di concetto ed esecutiva e per il personale ausiliario sono stabilite nelle tabelle A, B, C, D, secondo i modelli annessi al presente decreto.

Nelle predette tabelle sono anche stabiliti i distintivi di qualifica in relazione alle differenti funzioni e carriere del personale.

Art. 3.

Al personale indicato nell'art. 1 saranno fornite una uniforme invernale e due estive nella composizione stabilita nella tabella E annessa al presente decreto.

Le successive vestizioni saranno effettuate mediante fornitura dei singoli capi di vestiario allo scadere del periodo minimo di durata previsto, per ciascun capo, nel successivo art. 4.

Art. 4.

La durata dei singoli capi di vestiario è stabilita come appresso:

| | | |
|--|------|---|
| giacca invernale ed estiva, pantaloni invernali ed estivi; gonna invernale ed estiva, berretto invernale | anni | 2 |
| berretto estivo | » | 1 |
| cappotto; impermeabile | » | 3 |

In caso di anticipato deperimento dei capi di vestiario, sarà provveduto alla loro rinnovazione.

La relativa spesa sarà a carico dello Stato, a meno che l'anticipato deperimento non sia da attribuire a negligenza. In tal caso il responsabile è passibile di addebito che sarà determinato proporzionalmente al minor periodo di uso del capo stesso rispetto alla durata minima per esso prevista.

Gli introiti relativi agli addebiti devono essere versati al capitolo 199 dello stato di previsione dell'entrata dell'esercizio 1961-62 e corrispondenti capitoli degli esercizi successivi.

Art. 5.

La fornitura delle uniformi sarà effettuata dall'Amministrazione delle dogane mediante assegnazione dei capi di vestiario confezionati.

La spesa graverà sul capitolo 276 dello stato di previsione del Ministero delle finanze per l'esercizio 1961-62 e capitoli corrispondenti per i successivi esercizi.

Art. 6.

A cura dell'Amministrazione delle dogane sarà istituito uno schedario per la tenuta del conto individuale dei capi di vestiario distribuiti alla prima vestizione e di quelli successivamente rinnovati.

Art. 7.

L'uso dell'uniforme in servizio è obbligatoria per il personale che ne ha avuto l'assegnazione.

Il presente decreto, munito del sigillo dello Stato, sarà inserito nella Raccolta ufficiale delle leggi e dei decreti della Repubblica Italiana. E' fatto obbligo a chiunque spetti di osservarlo e di farlo osservare.

Dato a San Rossore, addì 16 agosto 1961

GRONCHI

FANFANI — TRABUCCHI —
TAVIANI

Visto, il Guardasigilli: GONELLA -
Registrato alla Corte dei conti, addì 9 novembre 1961
Atti del Governo, registro n. 141, foglio n. 79. — VILLA

ALLEGATO 1

TABELLA «A»
DESCRIZIONE DEGLI OGGETTI DI VESTIARIO
COMPONENTI L'UNIFORME INVERNALE MASCHILE

| OGGETTI DI VESTIARIO | PERSONALE DELLE CARRIERE DIRETTIVA DI CONCETTO ED ESECUTIVA | PERSONALE DELLA CARRIERA AUSILIARIA |
|-------------------------|--|--|
| BERRETTO | <p>Di tessuto «Batavia» di lana pettinata bleu con visiera di cuoio verniciato nero; foggia uguale al figurino (Mod. I, fig. 1).</p> <p>Nell'attacco della visiera, da ciascun lato, vi è un bottone piccolo (diametro mm. 12) portante in rilievo il simbolo della Repubblica. Il bottone è dorato per il personale appartenente alle carriere direttiva e di concetto ed argentato per il personale appartenente alla carriera esecutiva.</p> <p>Il <i>soggolo</i>, attaccato ai predetti bottoni, varia nella foggia, secondo la carriera di appartenenza del personale, e precisamente:</p> <p>a) per il personale della carriera direttiva è costituito da una treccia alta mm. 13 ottenuta con sei capi di canottiglia dorata del diametro ciascuno di mm. 2, intrecciati (Mod. IX, fig. 1);</p> <p>b) per il personale della carriera di concetto è costituito da una treccia alta mm. 14, ottenuta con sei capi di canottiglia intrecciata (3 a 3) nella proporzione di due capi dorati ed uno di seta nera (Mod. IX, fig. 2);</p> <p>c) per il personale della carriera esecutiva è costituito da una treccia alta mm. 14 ottenuta con sei capi di canottiglia intrecciati nella proporzione di due capi di seta nera ed uno argentato (Mod. IX, fig. 3).</p> <p>Al berretto è applicata una fascia in seta bleu cordonata con tessuto un motivo di fronde intrecciate; distanza tra le fronde mm. 55.</p> <p>Nella parte superiore anteriore del berretto, a mm. 10 dal bordo superiore è applicato un trofeo di mm. 65x65, interamente ricamato su stoffa di colore uguale a quella del berretto, riproducente il simbolo della Repubblica (stella a cinque punte racchiusa in una ruota dentata, la quale è contornata da una fronda di alloro con bacche e da una fronda di quercia). Il trofeo è dorato per il personale appartenente alla carriera direttiva o di concetto ed argentato per il personale appartenente alla carriera esecutiva (Mod. VIII, fig. 1).</p> <p>Nella parte centrale anteriore del berretto sulla fascia di seta cordonata compresa tra il trofeo e il soggolo, è applicato un distintivo di grado che varia secondo la qualifica e la carriera del personale, precisamente:</p> <p>1) per direttore di 1ª classe e ispettore capo è costituito da un rettangolo di panno bleu bordato da una gomina ricamata in oro larga mm. 3, sul quale sono applicate tre rosette a triplice motivo stellare esagonale, avente il motivo mediano di metallo dorato zigrinato ed i motivi centrale ed esterno di metallo smaltato azzurro. Diametro della rosetta mm. 12 (Mod. VIII, fig. 2). Il rettangolo della dimensione complessiva di mm. 58x23, è sovrapposto su panno giallo sporgente di mm. 2 per lato (Mod. X, fig. 2);</p> <p>2) per direttore di 2ª classe e ispettore superiore, come sub 1), con applicate due rosette (Mod. X, fig. 4);</p> | <p>Uguale a quello dei funzionari, con le seguenti varianti:</p> <p>panno di colore grigio-ferro; bottoni argentati; soggolo di cuoio verniciato nero con un solo passante pure di cuoio verniciato nero; fascia di seta cordonata di colore grigio-ferro; trofeo argentato di mm. 55x55. (Mod. I fig. 2 e mod. IX, fig. 4).</p> |

| OGGETTI DI VESTIARIO | PERSONALE DELLE CARRIERE DIRETTIVA DI CONCETTO ED ESECUTIVA | PERSONALE DELLA CARRIERA AUSILIARIA |
|---------------------------|---|---|
| BERRETTO (<i>segue</i>) | <p>3) per vice direttore e ispettore principale, come sub 1), con applicata una rosetta (Mod. X, fig. 6);</p> <p>4) per ispettore è costituito da un rettangolo di panno bleu di mm. 50x17 sul quale sono applicate tre rosette in metallo dorato e smalto azzurro; il tutto è sovrapposto su panno giallo sporgente di mm. 2 per lato (Mod. XI, fig. 2);</p> <p>5) per ispettore aggiunto, come sub 4), con applicate due rosette (Mod. XI, fig. 4);</p> <p>6) per vice ispettore, come sub 4), con applicata una rosetta (Mod. XI, fig. 6);</p> <p>7) per ufficiale superiore è costituito da un rettangolo di panno bleu bordato da una gomina ricamata in argento larga mm. 3, sul quale è applicata una rosetta a triplice motivo stellare esagonale avente il motivo mediano di metallo argentato zigrinato ed i motivi centrale ed esterno di metallo smaltato azzurro. Diametro della rosetta mm. 12 (Mod. VIII, fig. 2). Il rettangolo, della dimensione complessiva di mm. 58x23, è sovrapposto su panno giallo sporgente di mm. 2 per lato (Mod. XII, fig. 2);</p> <p>8) per ufficiale capo è costituito da un rettangolo di panno bleu di mm. 50x17 sul quale sono applicate tre rosette in metallo argentato e smalto azzurro; il tutto è sovrapposto su panno giallo sporgente di mm. 2 per lato (Mod. XII, fig. 4);</p> <p>9) per primo ufficiale, come sub. 8) con applicate due rosette (Mod. XII, fig. 6);</p> <p>10) per ufficiale, come sub 8), con applicata una rosetta (Mod. XIII, fig. 2);</p> <p>11) per ufficiale aggiunto, come sub. 8), con applicato al centro, in senso orizzontale, un gallone di mm. 6 di larghezza argentato, con una zigrinatura trasversale in nero centrale di mm. 2 di larghezza (Mod. XIII, fig. 4)</p> | |
| GIACCA | <p>In tessuto di lana bleu avente le seguenti caratteristiche tecniche:</p> <p>armatura: Batavia da 4;</p> <p>composizione: 100% lana pettinata;</p> <p>materia prima impiegata: lana « merinos » vergine di finezza non inferiore a $\frac{110}{115}$;</p> <p>peso per mq., comprese le cimose: grammi 328;</p> <p>fili a cm.: in ordito 25, in trama 26;</p> <p>titolo del filato: in ordito 2/32.000 in trama 1/16.000;</p> <p>resistenza dinamometrica su strisce di cm. 10x36 tenute prima per un'ora a 50° e poi lasciate raffreddare in recipiente chiuso: ordito kg. 105, trama kg. 105;</p> <p>allungamento alle prove dinamometriche: ordito mm. 70, trama mm. 70;</p> <p>prove di bagnatura: raccorciamento non superiore al 2%; restringimento non superiore a cm. 2;</p> <p>solidità della tinta: agli acidi 5; agli alcali 4+5; alla luce 5.</p> <p>Foggia: Ugual e al figurino (Mod. II): a due petti, con due file parallele di tre bottoni ciascuna a tre asole sul davanti. I bottoni di grandezza media (diametro mm 20) sono piatti e portano in rilievo il simbolo della Repubblica; sono dorati per il perso-</p> | <p>In tessuto di lana grigio-ferro avente le seguenti caratteristiche tecniche:</p> <p>armatura: Batavia da 6;</p> <p>composizione: 100% lana pettinata;</p> <p>materia prima impiegata: lana vergine, finezza X e I;</p> <p>peso per mq., comprese le cimose: grammi 330;</p> <p>fili a cm.: in ordito 26, in trama 28;</p> <p>titolo del filato: in ordito 2/32.000 in trama 1/18.000;</p> <p>resistenza dinamometrica come contro: ordito kg. 120, trama kg. 105;</p> <p>allungamento alle prove dinamometriche: ordito mm. 60/70, trama mm. 70;</p> <p>prove di bagnatura: raccorciamento non superiore al 2%; restringimento non superiore a cm. 2;</p> <p>solidità della tinta: agli acidi 5; agli alcali 4+5; alla luce 5.</p> <p>Foggia: Ugual e a quella dei funzionari con le seguenti varianti:</p> <p>bottoni argentati;</p> <p>mostrine ai bavari di panno bleu sovrapposte su panno giallo.</p> |

| OGGETTI DI VESTIARIO | PERSONALE DELLE CARRIERE DIRETTIVA DI CONCETTO ED ESECUTIVA | PERSONALE DELLA CARRIERA AUSILIARIA |
|-------------------------|---|---|
| GIACCA (<i>segue</i>) | <p>nale appartenente alle carriere direttiva e di concetto ed argentati per il personale appartenente alla carriera esecutiva;</p> <p>due tasche inferiori orizzontali con patine senza bottoni;</p> <p>lunghezza della giacca fino a metà del dito pollice con braccia distese lungo il corpo; nei due lati inferiori del bavero sono applicate, da ciascuna parte, una mostrina romboidale di mm. 60x42 di panno bleu sovrapposto su panno giallo sporgente di mm. 2 per lato. Sulle mostrine sono applicati i distintivi di grado così stabiliti per le diverse quantifiche:</p> <p>1) direttore di 1^a classe e ispettore capo: una gomema di bordura larga mm. 4 ricamata in oro e 3 rosette metalliche del diametro di mm. 12, in oro e smalto azzurro, analoghe a quelle prescritte per il distintivo di grado sul berretto (Mod. X, fig. 1);</p> <p>2) direttore di 2^a classe e ispettore superiore: una gomema come sub 1) e due rosette (Mod. X, fig. 3);</p> <p>3) vice direttore e ispettore principale: una gomema come sub 1) e una rosetta (Mod. X, fig. 5);</p> <p>4) ispettore: tre rosette come sub 1) (Mod. XI, fig. 1);</p> <p>5) ispettore aggiunto: due rosette come sub 1) (Mod. XI, fig. 3);</p> <p>6) vice ispettore: una rosetta come sub 1) (Mod. XI, fig. 5);</p> <p>7) ufficiale superiore: una gomema di bordura larga mm. 4 ricamata in argento e 1 rosetta metallica del diametro di mm. 12, in argento e smalto azzurro, analoga a quella prescritta per il distintivo di grado sul berretto (Mod. XII, fig. 1);</p> <p>8) ufficiale capo: tre rosette come sub 7) (Mod. XII, fig. 3);</p> <p>9) primo ufficiale: due rosette come sub 7) (Mod. XII, fig. 5);</p> <p>10) ufficiale: una rosetta come sub 7), (Mod. XIII, fig. 1);</p> <p>11) ufficiale aggiunto: un gallone di mm. 6 di larghezza, argentato, con una zigrinatura trasversale in nero centrale di mm. 2 di larghezza, applicato in senso orizzontale nella parte inferiore della mostrina a mm. 10 dal bordo inferiore (Mod. XIII, fig. 3).</p> | |
| PANTALONI | <p>Tessuto uguale a quello della giacca.</p> <p><i>Foggia:</i> Taglio normale senza risvolti tasche verticali; taschini posteriori, di profondità non superiore alla lunghezza della giacca.</p> | <p>Tessuto uguale a quello della giacca.</p> <p><i>Foggia:</i> Uguale a quella dei funzionari</p> |
| CAPPOTTO | <p>In panno castorino di lana bleu avente le sotto- notate caratteristiche tecniche:</p> <p>armatura: diritto resoturco - rovescio tela;</p> <p>composizione: pura lana;</p> <p>materia prima impiegata: lana vergine finezza 64^a;</p> <p>peso per mq., comprese le cimose: grammi 600-620;</p> <p>Fili a cm.: in ordito 25 in trama 25;</p> <p>titolo del filato: in ordito 8.500, in trama 8.500;</p> <p>resistenza dinamometrica su strisce di cm. 10x36 tenute prima per un'ora a 50° e poi lasciate raffreddare in recipiente chiuso: ordito kg. 75, trama kg. 70;</p> | <p>In panno di lana grigio-ferro avente le sotto- notate caratteristiche tecniche:</p> <p>armatura: doppia tela;</p> <p>composizione 95% lana, 5% nylon;</p> <p>peso per mq., comprese le cimose: grammi 645-665;</p> <p>fili a cm.: in ordito 21, in trama 16;</p> <p>titolo del filato: in ordito 1/6500 in trama 1/6500;</p> <p>resistenza dinamometrica come contro: ordito kg. 50, trama kg. 65;</p> |

| OGGETTI DI VESTIARIO | PERSONALE DELLE CARRIERE DIRETTIVA DI CONCETTO ED ESECUTIVA | PERSONALE DELLA CARRIERA AUSILIARIA |
|-------------------------|---|---|
| CAPPOTTO (segue) | <p>allungamento alle prove dinamometriche: ordito mm. 80, trama mm. 110;</p> <p>prova di bagnatura: raccorciamento non superiore al 2%; restringimento non superiore a cm. 2;</p> <p>solidità della tinta; agli acidi 5; agli alcali 4-5, alla luce 5.</p> <p><i>Foggia:</i> Uguale al figurino (Mod. III): a due petti con due file parallele di tre bottoni e tre asole; i due bottoni posti sul petto non hanno allacciatura, ma completano l'estetica dell'indumento. I bottoni, del tipo grande (diametro mm. 26) sono piatti e portano in rilievo il simbolo della Repubblica; sono dorati per il personale appartenente alle carriere direttiva e di concetto ed argentati per il personale appartenente alla carriera esecutiva; collo doppio uso;</p> <p>taglio ampio non a vita, fermato da margherita liscia;</p> <p>tasche orizzontali con patte;</p> <p>apertura posteriore;</p> <p>nei due lati inferiori del bavero sono applicate le mostrine con i distintivi di grado uguali a quelli della giacca.</p> | <p>allungamento alle prove dinamometriche: ordito mm. 80, trama mm. 80;</p> <p>prova di bagnatura: raccorciamento non superiore al 2%; restringimento non superiore a cm. 2;</p> <p>solidità della tinta; agli acidi 5, agli alcali 4-5, alla luce 5.</p> <p><i>Foggia:</i> Uguale a quella dei funzionari con le seguenti varianti:</p> <p>bottoni argentati;</p> <p>mostrine al bavero di panno bleu sovrapposto su panno giallo.</p> |
| IMPERMEABILE | <p>In cordellino pettinato di lana impermeabile, colore bleu avente i sotto-notati requisiti tecnici:</p> <p>armatura: cordellino;</p> <p>peso per mq. grammi 380-385;</p> <p>fili a centimetro: ordito 60, trama 24;</p> <p>fiole del filato da impiegarsi: ordito 50/2, trama 50/2;</p> <p>resistenza dinamometrica su strisce di cm. 10x36 tenute prima per un'ora a 50° e poi lasciate raffreddare in recipiente chiuso: ordito kg. 150, trama kg. 70;</p> <p>allungamento alla prova dinamometrica: ordito mm. 80, trama mm. 40;</p> <p>prove di bagnatura:</p> <p>raccorciamento non superiore a 1,5 %;</p> <p>restringimento non superiore a cm. 2;</p> <p>materia prima: lana « merinos » di finezza 120-125;</p> <p>solidità della tinta: agli acidi 5, agli alcali 4-5, alla luce 5.</p> <p><i>Foggia:</i> Uguale al figurino, ad un petto, collo doppio uso, manica regolare, abbottonatura coperta da finta, due tasche verticali con copertura interna, linguetta alla estremità delle maniche, cintura con fibbia ricoperta in tessuto, interamente foderato, apertura posteriore, lunghezza cm. 20 al di sotto del ginocchio. (Mod. IV).</p> | Uguale a quello dei funzionari, colore grigio-ferro. |
| CAMICIA . . . | Popeline bianco liscio non operato, bottoni di madreperla bianca, collo floscio attaccato a forma rovesciata, polsi egualmente flosci, maniche lunghe. | |
| CRAVATTA . . . | Di seta nera cordonata, modello lungo normale. | Uguale a quella dei funzionari. |
| SCARPE . . . | Di vitello al cromo, basse, nere, forma semplice, mascherina liscia. | Idem |
| CALZE . . . | In filo nero, maglia semplice senza ornamenti. | Idem |
| QUANTI . . . | Di pelle marrone. | Idem |

Visto, il Ministro per le finanze

TRABUCCHI

ALLEGATO 2

TABELLA « B »

DESCRIZIONE DEGLI OGGETTI DI VESTIARIO
COMPONENTI L'UNIFORME ESTIVA MASCHILE

| OGGETTI DI VESTIARIO | PERSONALE DELLE CARRIERE DIRETTIVA DI CONGETTO ED ESECUTIVA | PERSONALE DELLA CARRIERA AUSILIARIA |
|-------------------------|--|---|
| BERRETTO | Uguale a quello invernale, in tessuto di lana di colore grigio-avana medio. | Uguale a quello invernale, in tessuto di lana di colore grigio chiaro. |
| GIACCA | <p>In tessuto di lana pettinata di colore grigio-avana medio, avente le sottonotate caratteristiche tecniche:</p> <p>armatura: Batavia da 4;</p> <p>composizione: 100 % lana di tosa pettinata;</p> <p>materia prima impiegata: lana vergine di finezza non inferiore a $\frac{115}{120}$;</p> <p>peso per mq., comprese le cimose: grammi 250;</p> <p>fili a cm.: in ordito 49/50, in trama 23;</p> <p>titolo del filato: in ordito 64.000/2, in trama 64.000/2;</p> <p>resistenza dinamometrica su strisce di cm. 10x36 tenuto prima per un'ora a 50° e poi lasciate raffreddare in recipiente chiuso: ordito kg. 110, trama kg. 45;</p> <p>allungamento alle prove dinamometriche: ordito mm. 120, trama mm. 50;</p> <p>prove di bagnatura: raccorciamento non superiore al 2 %, restringimento non superiore a cm. 2;</p> <p>solidità della tinta: agli acidi 5, agli alcali 4÷5, alla luce 5.</p> <p><i>Foggia:</i> Uguale al figurino (Mod. V). Rispetto a quella invernale presenta l'unica variante di avere due sole asole sul davanti anzichè tre. Le mostrine di panno bleu, sovrapposte su panno giallo, da applicare sui baveri, sono uguali a quelle dell'uniforme invernale.</p> | <p>In tessuto di lana pettinata di colore grigio chiaro, avente le sottonotate caratteristiche tecniche:</p> <p>armatura: Batavia da 4;</p> <p>composizione: 100 % lana pettinata;</p> <p>materia prima impiegata: lana vergine di finezza non inferiore a $\frac{115}{120}$;</p> <p>peso per mq., comprese le cimose: grammi 268;</p> <p>fili a cm.: in ordito 29, in trama 23;</p> <p>titolo del filato: in ordito 2/44.000 in trama 1/22.000;</p> <p>resistenza dinamometrica come contro: ordito kg. 95, trama kg. 75.</p> <p>Allungamento alle prove dinamometriche: ordito mm. 70, trama mm. 70;</p> <p>prove di bagnatura: raccorciamento non superiore al 2 %, restringimento non superiore a cm. 2;</p> <p>solidità della tinta: agli acidi 5, agli alcali 4÷5, alla luce 5.</p> <p><i>Foggia:</i> Come quella dei funzionari, rispetto a quella invernale presenta l'unica variante di avere due sole asole sul davanti anzichè tre.</p> |
| PANTALONI | Il tessuto è uguale a quello della giacca; foggia uguale a quella invernale. | Il tessuto uguale a quello della giacca; foggia uguale a quella invernale. |
| CAMICIA | Uguale a quella invernale. | Uguale a quella invernale. |
| SCARPE | Uguali a quelle invernali. | Uguali a quelle invernali. |
| CALZE | Uguali a quelle invernali. | Uguali a quelle invernali. |
| QUANTI | Uguali a quelli invernali. | Uguali a quelli invernali. |
| CRAVATTA | Di seta cordonata, modello lungo; normale, colore grigio-avana medio. | Uguale a quella invernale. |

Visto: Il Ministro per le finanze
TRABUCCHI

TABELLA « C »
DESCRIZIONE DEGLI OGGETTI DI VESTIARIO
COMPONENTI L'UNIFORME INVERNALE FEMMINILE

| OGGETTI DI VESTIARIO | PERSONALE DELLE CARRIERE DIRETTIVA DI CONCETTO ED ESECUTIVA | PERSONALE DELLA CARRIERA AUSILIARIA |
|-------------------------|---|---|
| BERRETTO . . . | Bustina tipo « hostess » (mod. I fig. 3) in tessuto « Batavia », pettinato, di lana bleu. sulla parte mediana anteriore è applicato un trofeo uguale a quello del berretto maschile, della dimensione di mm. 40x40, ricamato in oro o in argento secondo la carriera di appartenenza del personale; sul lato sinistro è applicato un rettangolo, di mm. 45x18, di panno bleu sovrapposto su panno giallo sporgente di mm. 2 per ciascun lato, con i distintivi di grado corrispondenti a quelli indicati nella tabella A per il personale maschile di pari qualifica ed appartenente alla medesima carriera. | Uguale a quello delle funzionarie, con le seguenti varianti: tessuto « Batavia » di lana pettinata grigio-ferro; trofeo ricamato in argento. |
| GIACCA | In tessuto « Batavia » di lana pettinata bleu uguale a quello del personale maschile. <i>Foggia:</i> Uguale al figurino (Mod. VI): ad un petto con quattro bottoni medi, come quelli maschili, modello a vita, collo e polsi modellati da uomo, tasche laterali con pattina rientrante in modo che le tasche stesse possano essere usate o con la pattina in fuori, oppure con la pattina posta nell'interno della tasca che appare così confezionata a filetto; lunghezza fino all'altezza del polso con braccio disteso lungo il corpo, le mostrine al bavero ed i relativi distintivi di grado sono uguali a quelli del personale maschile della medesima carriera e qualifica, fatta eccezione della dimensione del campo che è ridotto a mm. 50x36. | In tessuto « Batavia » di lana pettinata grigio-ferro uguale a quello del personale maschile. <i>Foggia:</i> Uguale a quella delle funzionarie; bottoni e mostrine al bavero come quelli del personale maschile della carriera ausiliaria. |
| GONNA | Tessuto uguale a quello della giacca; taglio svasato, lunghezza al di sotto del ginocchio, modello liscio (Mod. VI). | Tessuto uguale a quello della giacca; foggia uguale a quella delle funzionarie. |
| CAPPOTTO . . . | In panno castorino di lana bleu uguale a quello maschile. <i>Foggia:</i> Uguale al figurino (Mod. VII): a doppio petto con due file parallele di tre bottoni a tre asole; collo doppio uso modellato da uomo, taglio leggermente a vita, fermato da martingala liscia; tasche orizzontali con patte; i bottoni, le mostrine al bavero ed i relativi distintivi di grado sono uguali a quelli del personale maschile della medesima carriera e qualifica. | In panno di lana grigio-ferro uguale a quello maschile. <i>Foggia:</i> Uguale a quella delle funzionarie; bottoni e mostrine al bavero come quelli del personale maschile della carriera ausiliaria. |
| IMPERMEABILE | Uguale a quello maschile. Il collo però, è di linea femminile. | Uguale a quello maschile, collo di linea femminile. |
| CAMICIA | In popeline bianco liscio non operato collo da uomo a punte arrotondate, polsi regolarmente da uomo, pieghine lungo l'abbottonatura maniche lunghe. | Uguale a quella delle funzionarie. |
| SCARPE | Vitello al cromo, basse, nere, lisce, formato semplice, senza mascherina, tacco medio. | Idem |
| CALZE | In nylon, colore neutro, lunghe, senza cuciture. | Idem |
| GUANTI | Di pelle marrone. | Idem |

Visto: Il Ministro per le finanze

TRABUCCHI

ALLEGATO 4

TABELLA « D »
DESCRIZIONE DEGLI OGGETTI DI VESTIARIO
COMPONENTI L'UNIFORME ESTIVA FEMMINILE

| OGGETTI DI VESTIARIO | PERSONALE DELLE CARRIERE DIRETTIVA DI CONCETTO ED ESECUTIVA | PERSONALE DELLA CARRIERA AUSILIARIA |
|-------------------------|--|---|
| BERRETTO | Uguale a quello invernale, in tessuto di lana di colore grigio-avana medio. | Uguale a quello invernale, in tessuto di lana di colore grigio-chiaro. |
| GIACCA E GONNA | Uguali a quelli invernali, in tessuto di lana di colore grigio-avana medio analogo a quello di cui alla tabella B. | Uguali a quelli invernali, in tessuto di lana di colore grigio-chiaro analogo a quello di cui alla tabella B. |
| CAMICETTA | Uguale a quella invernale. | Uguale a quella invernale. |
| SCARPE | Uguali a quelle invernali. | Uguali a quelle invernali. |
| CALZE | Uguali a quelle invernali. | Uguali a quelle invernali. |
| GUANTI | In tessuto imitazione pelle, bianchi. | Come per le funzionarie. |

Visto: Il Ministro per le finanze
 TRABUCCHI

ALLEGATO 5

TABELLA « E »

ELENCO DEI CAPI DI VESTIARIO DA FORNIRSI IN MANIERA DIRETTA ALLA PRIMA VESTIZIONE E DURATA D'USO DI CIASCUN CAPO DI VESTIARIO AI FINI DELLE SUCCESSIVE VESTIZIONI.

| OGGETTI DI VESTIARIO | Quantità da fornire alla prima vestizione | | | | Durata minima d'uso di ciascun capo di vestiario (in anni) | |
|----------------------|---|-----------------|---------------------|-----------------|--|-----------------|
| | Personale maschile | | Personale femminile | | | |
| | Uniforme invernale | Uniforme estiva | Uniforme invernale | Uniforme estiva | Uniforme invernale | Uniforme estiva |
| Berretto | 1 | 1 | 1 | 1 | 2 | 1 |
| Giacca | 1 | 2 | 1 | 2 | 2 | 2 |
| Pantaloni | 1 | 2 | — | — | 2 | 2 |
| Gonna | — | — | 1 | 2 | 2 | 2 |
| Cappotto | 1 | — | 1 | — | 3 | — |
| Impermeabile | 1 | — | 1 | — | 3 | — |

Visto: Il Ministro per le finanze
 TRABUCCHI

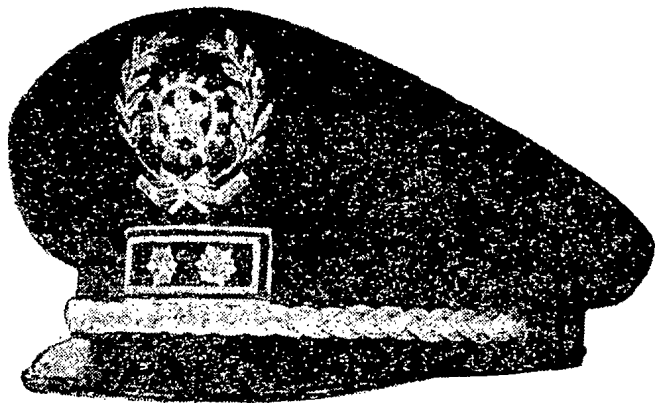

Fig. 1

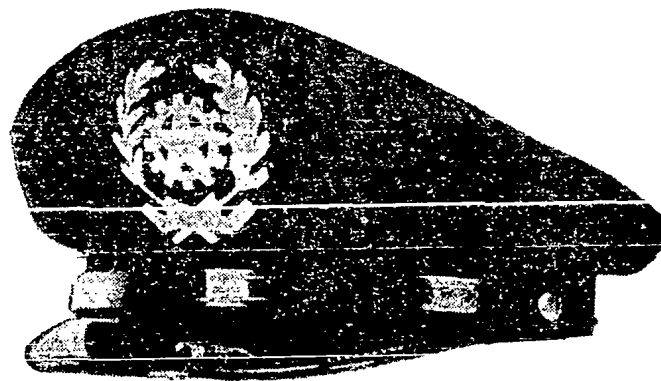

Fig. 2

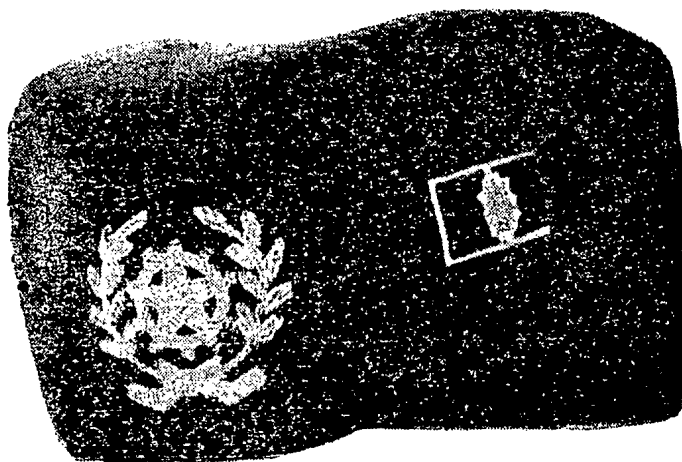
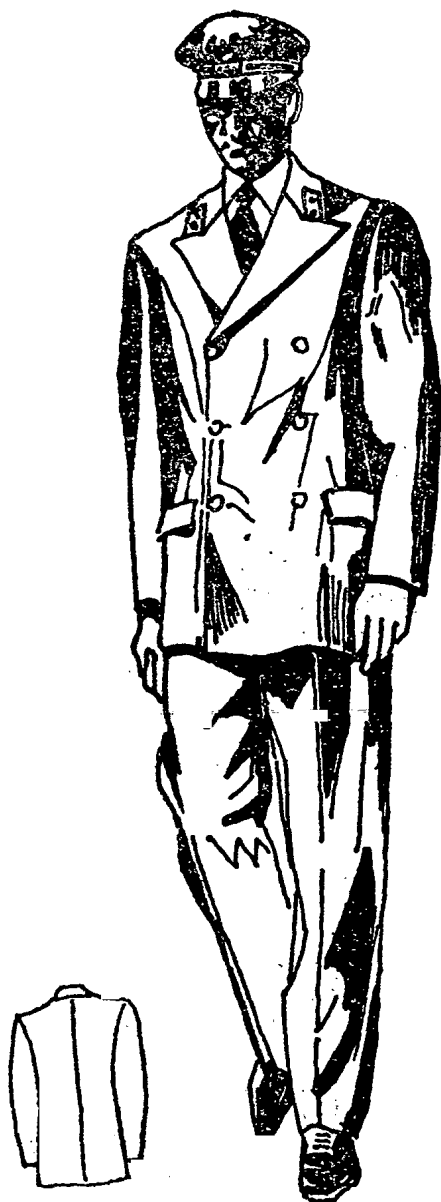

Fig. 3

Mod. II



Mod. III



Mod. IV



Mod. V



Divisa estiva

Mod. VI



Mod. VII

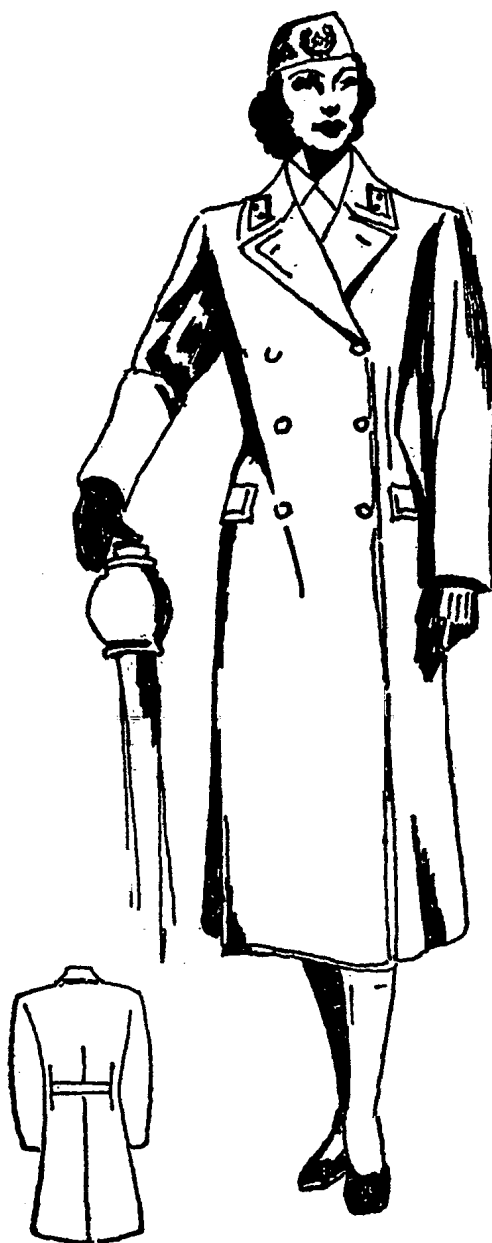

Mod. VIII

Trofeo per berretto

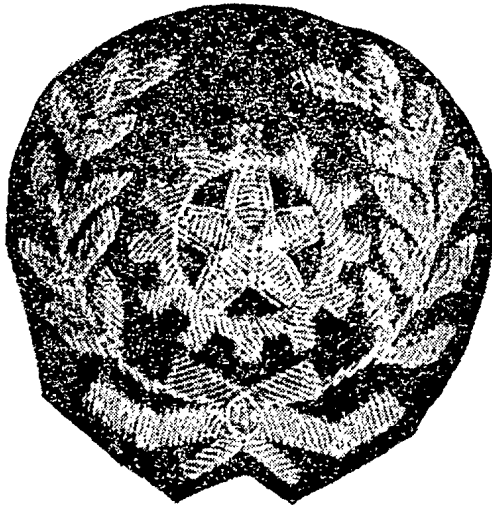

Fig. 1

Rosetta
per distintivi di grado

Fig. 2

Bottone

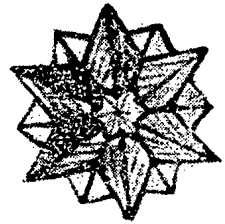

Fig. 3

Mod. IX



Fig. 1: Soggolo per berretto del personale della carriera direttiva



Fig. 2: Soggolo per berretto del personale della carriera di concetto



Fig. 3: Soggolo per berretto del personale della carriera esecutiva



Fig. 4: Soggolo per berretto del personale della carriera ausiliaria

Mostrine e distintivi di grado sul berretto

Mod. X

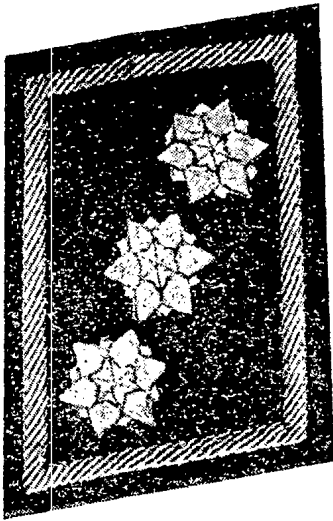

Fig. 1

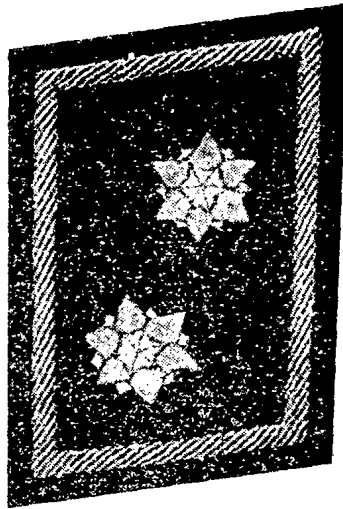

Fig. 3

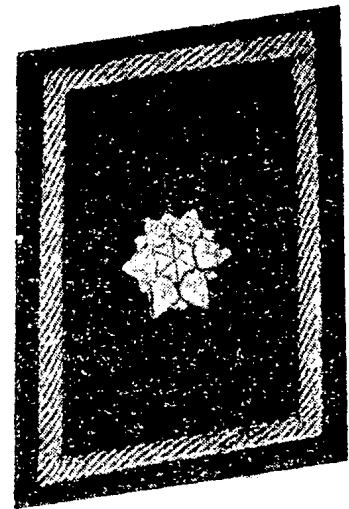

Fig. 5

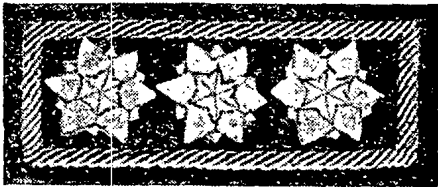

Fig. 2

Direttore di 1ª classe e ispettore capo

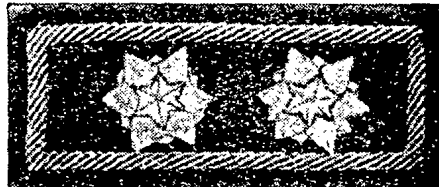

Fig. 4

Direttore di 2ª classe e ispettore superiore

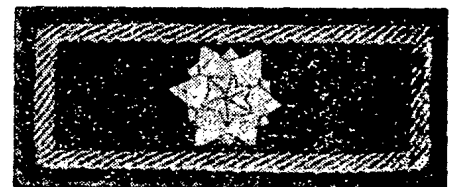

Fig. 6

Vice direttore e ispettore principale

Mod. XI

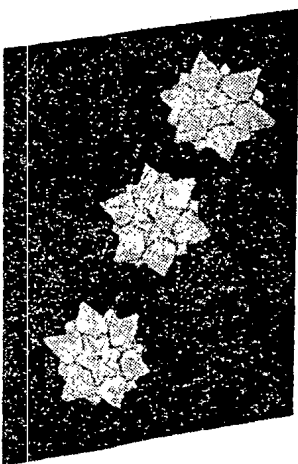

Fig. 1

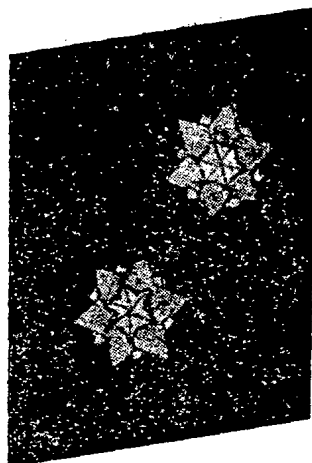

Fig. 3

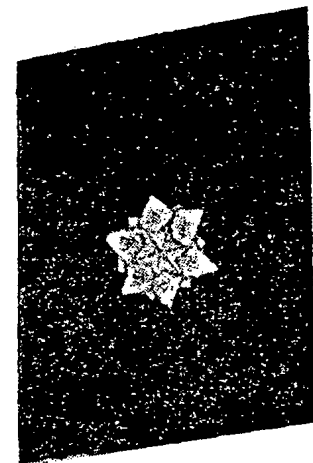

Fig. 5

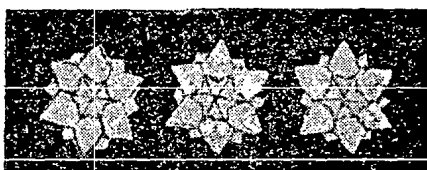

Fig. 2

Ispettore



Fig. 4

Ispettore aggiunto

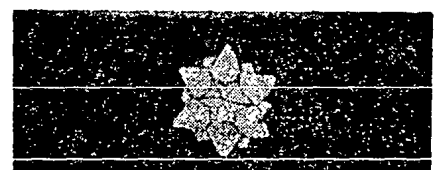

Fig. 6

Vice ispettore

Mostrine e distintivi di grado sul berretto

Mod. XII

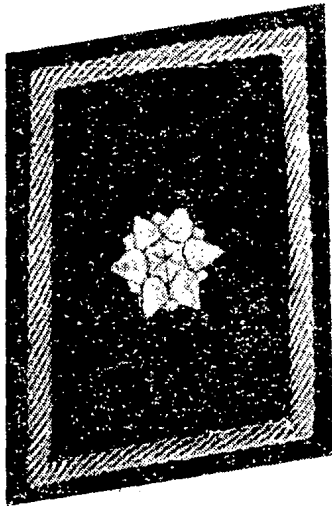

Fig. 1

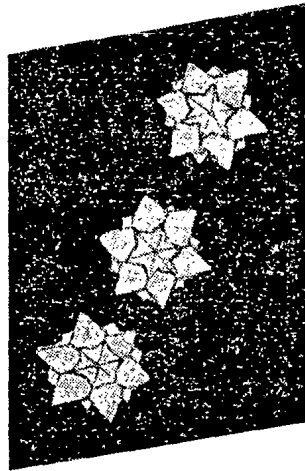

Fig.

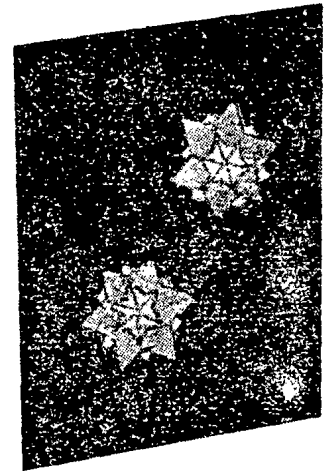

Fig. 5

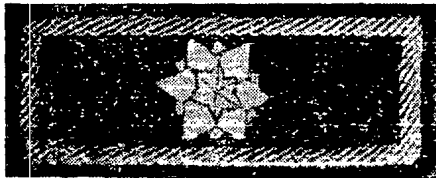

Fig. 2
Ufficiale superiore



Fig. 4
Ufficiale capo

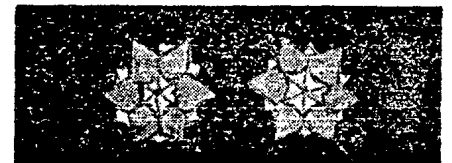

Fig. 6
1° Ufficiale

Mod. XIII

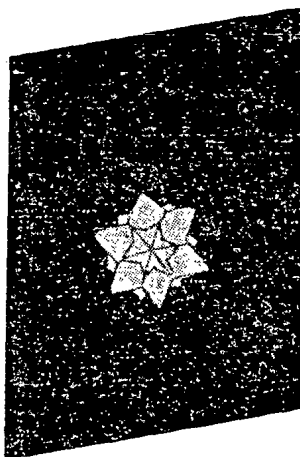

Fig. 1

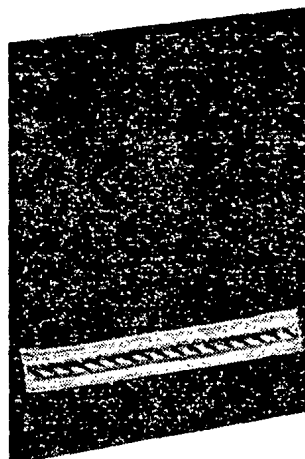

Fig. 3

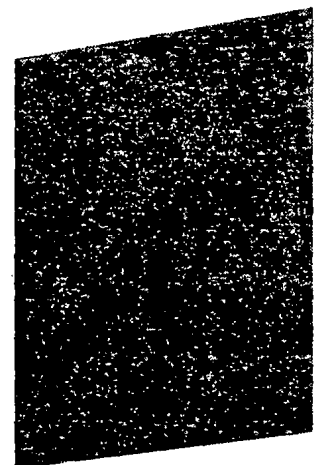

Fig. 5
Personale della carriera
ausiliaria



Fig. 2
Ufficiale

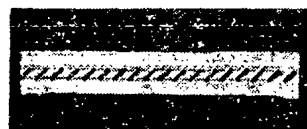

Fig. 4
Ufficiale aggiunto